

ENTRADA	
<div><div><div>E-3910/2025</div><div>LIBRO GENERAL AYUNTAMIENTO DE ELDA</div><div>Ayuntamiento de Elda</div></div><div>05/03/2025</div></div>	<div><div><div>D006706ac5241803c1d07e907e0309e9</div><div>D006706ac52905030c07e9370030c22D</div></div><div><div>El código de verificación (CSV) permite la verificación de la integridad de una copia de este documento electrónico</div><div>Este documento incorpora firma electrónica de acuerdo a la Ley 59/2003, de 19 de diciembre, de firma electrónica</div><div>https://eamic.elda.es:20443/validacionDoc/?entidad=03066</div></div></div>

 <div>GENERALITAT VALENCIANA</div>	NOTIFICACIÓ/COMUNICACIÓ - ACTE ADMINISTRATIU NOTIFICACIÓN/COMUNICACIÓN - ACTO ADMINISTRATIVO	GVA- MEDIOAMBIENTE_PR-3527555 Cod. Verificació / Cód. Verificación: 2KP1DJSD:JDTRF9KI:G72AR7UI
---	--	---

A	NOTIFICACIÓ/COMUNICACIÓ / NOTIFICACIÓN/COMUNICACIÓN
Se li notifica/comunica mitjançant el present document i adjunts la resolució o actuació administrativa dictada d'acord amb les dades aportades a continuació.	
Se le notifica/comunica mediante el presente documento y adjuntos la resolución o actuación administrativa dictada de acuerdo con los datos aportados a continuación.	

B	DADES DE L'INTERESSAT / DATOS DEL INTERESADO				
NIF / NIF:	P0306600H	Nom / Nombre:	Entidad	Cognoms / Apellidos:	AYUNTAMIENTO DE ELDA

C	DADES DEL PROCEDIMENT ASSOCIAT / DATOS DEL PROCEDIMIENTO ASOCIADO
Procediment / Procedimiento: MEDIOAMBIENTE_PR: Solicitud de Evaluación Ambiental	
Identificador de la sol·licitud / Identificador de la solicitud: GVA-MEDIOAMBIENTE_PR-3527555	
Data de la sol·licitud / Fecha de la solicitud: 30/05/2024	
Número de Registre / Número de Registro: 04O2204/2024/566/S	
Data de Registre / Fecha de Registro: 30/05/2024	
Codi de verificació del acusement / Código de verificación del acuse: BJ133EFG:DR9GKIHB:3AQ9NN8E	

D	OBSERVACIONS / OBSERVACIONES
06.01_ACUERDO Exp. 033_2024_IATE_MP PGOU Renovables de su municipio	

E	DOCUMENTACIÓ QUE S'ADJUNTA / DOCUMENTACIÓN QUE SE ADJUNTA
- 06.01_ACUERDO 033_2024_IATE_MP Renovables Elda 06.01_acuerdo-033_2024_iate_mp-renovables-elda_firmado_1741075470222.pdf	

València, 4 de març de 2025

Resumen SHA-1 de l'enviament / Resumen SHA-1 del envío: 762401f635858be12d66cce138759b2fa71e6cfa

Id: GVA-MEDIOAMBIENTE_PR-3527555 Cod. Verificació: 2KP1DJSD:JDTRF9KI:G72AR7UI
URL Verif: https://oficinavirtual.gva.es/oficina_tactica/

Documento firmado por:	Fecha/hora:
AYUNTAMIENTO DE ELDA	05/03/2025 13:35

ENTRADA

E-3910/2025

05/03/2025

LIBRO GENERAL AYUNTAMIENTO DE ELDA

Ayuntamiento de Elda

D006706ac524803c1d07e907e0309eq

D006706ac5290509c07e9370030d23D

El código de verificación (CSV) permite la verificación de la integridad de una copia de este documento electrónico

Este documento incorpora firma electrónica de acuerdo a la Ley 59/2003, de 19 de diciembre, de firma electrónica

<https://eamic.elda.es:20443/validacionDoc/?entidad=03066>

GENERALITAT VALENCIANA
Conselleria de Medi Ambient,
Infraestructures i Territori

Direcció General d'Urbanisme, Paisatge
i Avaluació Ambiental
Servei d'Avaluació Ambiental Estratègica
CIUTAT ADMINISTRATIVA 9 D'OCTUBRE
TORRE 1 - C/ de la Democràcia, 77
46018 València - Tel 012

INFORME AMBIENTAL Y TERRITORIAL ESTRATÉGICO

Objeto:	Modificación Puntual nº 76 referente a regulación usos de generación de energía renovable en Suelo No Urbanizable Común y Protegido
Trámite:	Evaluación Ambiental Estratègica del Plan
Promotor:	Ayuntamiento de Elda
Autoritat sustantiva:	Comisión Territorial de Urbanismo de Alicante
Ubicación:	Elda (Alacant)
Nº Expediente:	033/2024/EAE
Expte. Táctica:	3527555

La Comisión de Evaluación Ambiental, en sesión celebrada el 26 de febrero de 2025, adoptó el siguiente:

ACUERDO:

Vista la propuesta de Informe Ambiental y Territorial Estratégico de la «Modificación Puntual nº 76 referente a regulación usos de generación de energía renovable en Suelo No Urbanizable Común y Protegido de Elda (Alicante)», en los siguientes términos:

A) FUNDAMENTOS POR LOS QUE EL PLAN SE SOMETE A EVALUACIÓN AMBIENTAL ESTRATÉGICA

La Evaluación Ambiental Estratégica es el instrumento de prevención, establecido en la Directiva 2001/42/CE del Parlamento Europeo y del Consejo de 27 de junio, para la integración de los aspectos ambientales en la toma de decisiones de planes y programas públicos. Dicha Directiva se incorpora al derecho interno español mediante la Ley 21/2013, de 9 de diciembre, de Evaluación Ambiental, y al derecho autonómico mediante el Decreto Legislativo 1/2021 de 18 de junio del Consell de aprobación del Texto Refundido de la Ley 5/2014, de 25 de julio, de Ordenación del Territorio, Urbanismo y Paisaje de la Comunitat Valenciana (TRLOTUP).

El Real Decreto Legislativo 7/2015, de 30 de octubre, por el que se aprueba el texto refundido de la Ley de Suelo y Rehabilitación Urbana, establece en el artículo 22 que los instrumentos de ordenación territorial y urbanística están sometidos a evaluación ambiental de conformidad con lo previsto en la legislación de evaluación ambiental.

Comisión de Evaluación Ambiental de 26 de febrero de 20251/17

CSV:Z1L2P6Q7:XV2GS1Z9:VDPK1CPZ URL de validación:https://www.tramita.gva.es/csv-front/index.faces?cadena=Z1L2P6Q7:XV2GS1Z9:VDPK1CPZ

Id: GVA-MEDIOAMBIENTE_PR-3527555 Cod. Verificació: 2KP1DJSD:JDTRF9KI:G72AR7UI
URL Verif: https://oficinavirtual.gva.es/oficina_tactical/

Documento firmado por:	Fecha/hora:
AYUNTAMIENTO DE ELDA	05/03/2025 13:35

ENTRADA

E-3910/2025

05/03/2025

LIBRO GENERAL AYUNTAMIENTO DE ELDA

05/03/2025

Avuntamiento de Elda

D006706ac5241803c1d07e907e0309e9q

El código de verificación (CSV) permite la verificación de la integridad de una copia de este documento electrónico

Este documento incorpora firma electrónica de acuerdo a la Ley 59/2003, de 19 de diciembre, de firma electrónica

<https://eamic.elda.es:20443/validacionDoc/?entidad=03066>

El código de verificación (CSV) permite la verificación de la integridad de una copia de este documento electrónico

Este documento incorpora firma electrónica de acuerdo a la Ley 59/2003, de 19 de diciembre, de firma electrónica

<https://eamic.elda.es:20443/validacionDoc/?entidad=03066>



GENERALITAT
VALENCIANA
Conselleria de Medi Ambient,
Infraestructures i Territori

Direcció General d'Urbanisme, Paisatge
i Avaluació Ambiental
Servei d'Avaluació Ambiental Estratègica
CIUTAT ADMINISTRATIVA 9 D'OCTUBRE
TORRE 1 - C/ de la Democràcia, 77
46018 València - Tel 012

B) DOCUMENTO INICIAL ESTRATÉGICO

B.1. Documentación aportada

En fecha 30 de mayo de 2023 tiene entrada, a través del Servicio Territorial de Urbanismo de Alicante, en el Servicio de Evaluación Ambiental Estratégica, la solicitud de inicio de la evaluación ambiental y territorial estratégica de la «Modificación Puntual nº 76 referente a regulación usos de generación de energía renovable en Suelo No Urbanizable Común y Protegido».

La solicitud de inicio se acompañaba de la siguiente documentación:

- Documento inicial estratégico (DIE).
- Borrador de la modificación.
- Planos (9 planos)
- Acuerdo del Pleno municipal.

El Servicio de Evaluación Ambiental Estratégica comunica al ayuntamiento de Elda la apertura del expediente (033/2024/-EAE) el 26 de junio de 2023.

La documentación presentada se ajusta a lo establecido en el artículo 52 (procedimiento simplificado) del TRLOTUP.

B.2. Información territorial

El término municipal de Elda pertenece a la comarca del Vinalopó Medio (Alicante) y cuenta con una superficie de 45,80 km². Es la capital comarcal de su zona y está situado a unos 35 km de Alicante. Limita al norte con Sax; al este con Petrer, con el que tiene conurbado su suelo urbano; al sur con Novelda y Monóver y al oeste con Salinas.

El término municipal se inserta en el valle del Vinalopó, con espacios circundantes más elevados: algunos relieves aislados (Bolón, Cámara...) entre cañadas; sistemas entre los que destaca la sierra de la Umbría, límite occidental con el municipio de Salinas, como fondo de valle; la sierra de la Torreta y el Monastil, al norte, donde se localiza el Pantano de Elda; las laderas del llano elevado del Bateig, al sur; y la singularidad paisajística de la Sierra del Cid (1.103 m.s.n.m.), al sureste, en el municipio de Petrer, y más al este el Maigmó.

Las actividades ocupan el valle, en el que se sitúa el núcleo de población con una enorme proliferación de viviendas dispersas entre tierras de cultivo. Destaca, por el contrario, pese a al carácter industrial del municipio, el control y contención en la dispersión de actividades productivas sobre el medio rural.

El núcleo urbano se sitúa al este del Bolón, con barrios a ambos lados de la rambla del Vinalopó. El principal acceso al término municipal se realiza desde la Autovía A-31, Alicante-Madrid, con salidas al norte de Elda, al este atravesando el casco urbano de Petrer y al sur en el entronque con la CV-83.

Comisión de Evaluación Ambiental de 26 de febrero de 2025

2/17

Id: GVA-MEDIOAMBIENTE_PR-3527555 Cod. Verificació: 2KP1DJSD-JDTRF9KI:G72AR7UI
URL de validación: https://www.tramita.gva.es/csv-front/index.faces?cadena=Z1L2P6Q7-XV2GS1Z9-VDPK1CPZ

Documento firmado por:	Fecha/hora:
AYUNTAMIENTO DE ELDA	05/03/2025 13:35

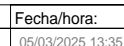

GENERALITAT
VALENCIANA

Conselleria de Medi Ambient,
Infraestructures i Territori

Direcció General d'Urbanisme, Paisatge
i Avaluació Ambiental
Servei d'Avaluació Ambiental Estratègica

CIUTAT ADMINISTRATIVA 9 D'OCTUBRE
TORRE 1 - C/ de la Democràcia, 77
46018 València - Tel 012

incluye en sus Normas Generales de Uso (Capítulo 1, Título VII) el de «generación de energía renovable» al ser un uso no previsto en 1985. Sí que está permitido en el suelo industrial, tanto en el suelo urbano industrial y en el suelo urbanizable programado de desarrollo industrial, de acuerdo con la Modificación Puntual nº 71 aprobada.

Dado que se trata de un uso que no está expresamente prohibido en el planeamiento municipal, tras la aprobación del Decreto Ley 14/2020 sería compatible en todo el Suelo No Urbanizable, con las únicas limitaciones establecidas genéricamente en los artículos 8 a 11 de dicho Decreto Ley. Por ello, el ayuntamiento de Elda considera necesario redactar el correspondiente instrumento de ordenación para regular la implantación de las instalaciones de energía renovable (solar fotovoltaica y eólica), con la finalidad de orientar la implantación de estas instalaciones a los espacios con menor afección ambiental y paisajística, resultando necesario introducir en el planeamiento.

Con el objetivo de orientar la implantación de energías renovables hacia ámbitos de menor valor ambiental y paisajístico y disminuir su impacto, se fijan por el ayuntamiento las siguientes limitaciones:

- **Autoconsumo:** se permite en todo tipo de suelo la implantación de instalaciones de energía solar fotovoltaica y eólica destinada al autoconsumo de aquellas construcciones legalmente implantadas.
- **Generación:** No está permitido este uso en el suelo protegido, a menos de 50 m de cualquier edificación legalmente autorizada para uso residencial o terciario, a menos de 80 m de cualquier suelo de destino residencial ya sea urbano, urbanizable o con posibilidades de sujetarse a un plan especial de minimización de impacto, a menos de 500 m del casco urbano y en la zona húmeda catalogada del Pantano de Elda incluida su zona de amortiguación.
- **Líneas de evacuación:** Se propone crear una serie de corredores de infraestructuras aprovechando los ya existentes en el término municipal.

La modificación pretende los siguientes objetivos:

- Efectuar un **análisis del territorio** de Elda y aprobar una regulación que permita la implantación de las instalaciones de energías renovables en el suelo no urbanizable.
- Asumir y concretar los **criterios ambientales, territoriales y paisajísticos** determinados por la legislación valenciana vigente para la implantación de instalaciones de energías renovables.
- Determinar **áreas susceptibles** de implantar instalaciones de energías para el aprovechamiento de las energías renovables.
- Contribuir a la consecución de objetivos de reducción de emisiones y neutralidad climática para 2050.

Para ello, se concretan las siguientes modificaciones:

Comisión de Evaluación Ambiental de 26 de febrero de 2025

4/17

Id: GVA-MEDIOAMBIENTE PR-3527555

Cod. Verificació: 2KP1DJSD:JDTRF9KI:G72AR7UI

CSV:Z1L2P6Q7:XV2GS1Z9:VDPK1CPZ

URL de validación: <https://www.tramita.gva.es/csv-front/index.faces?cadena=Z1L2P607:XV2GS1Z9:VDPK1CP2>

www.tramita.gva.es/csv-front/index.faces?cadena=Z1L2P6Q7:XV2GS

Documento firmado por:

AYUNTAMIENTO DE ELDA

Fecha/hora:

05/03/2025 13:35

Este documento incorpora firma electrónica de acuerdo a la Ley 59/2003, de 19 de diciembre, de firma electrónica
<https://eamic.eldas.es:20443/validacionDoc/?entidad=03066>

El código de verificación (CSV) permite la verificación de la integridad de una copia de

Este documento incorpora firma electrónica de acuerdo a la Ley 59/2003, de 19 de

<https://eamic.elda.es:20443/validacionDoc/?entidad=03066>



- 1) **Introducción de un nuevo artículo**, «Artículo 6. Generación de energías renovables», en el Título VI, Capítulo 1, Zonas Suelo No Urbanizable. Normas Específicas, para la regulación de la implantación de las energías renovables en el suelo no urbanizable.
- 2) Definición de un **corredor de infraestructuras**.

El ámbito de la MP se extiende a todo el Suelo No Urbanizable del término de Elda. Una vez aplicados los criterios ambientales, territoriales y paisajísticos se delimitan 613 ha de Zonas Aptas para la implantación de energías renovables y Zonas Aptas con afecciones sectoriales —estas últimas situadas en Suelo Forestal o en zona de policía del Dominio Público Hidráulico—, que suponen el 33% de la superficie total del Suelo No Urbanizable Común del municipio y que se muestran la figura siguiente:



Figura 1: Localización de las Zonas Aptas para la implantación de plantas fotovoltaicas (Fuente: Plano INF-09 del borrador de la Modificación Puntual).

Comisión de Evaluación Ambiental de 26 de febrero de 2025

5/17

Id: GVA-MEDIOAMBIENTE PR-3527555

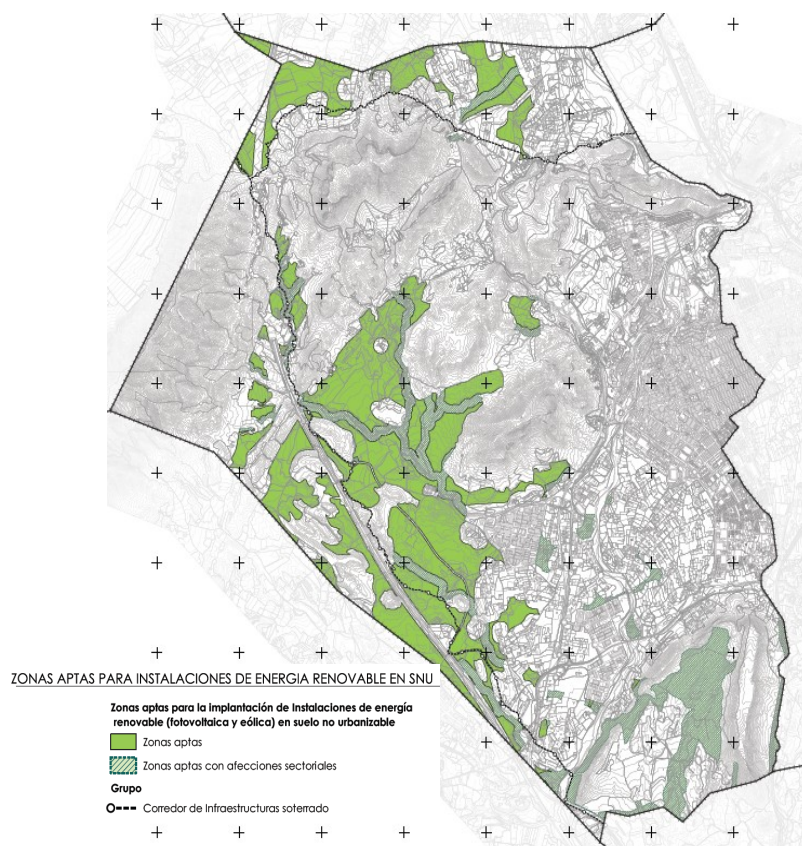
Cod. Verificació: 2KP1DJSD:JDTRF9KI:G72AR7UI

CSV:Z1L2P6Q7:XV2GS1Z9:VDPK1CPZ

URL de validación: <https://www.tramita.gva.es/csv-front/index.faces?cadena=Z1L2P607:XV2GS1Z9:VDPK1CPZ>

URL Vent: https://originavirtual.gva.es/origina_tadica

Documento firmado por:

AYUNTAMIENTO DE EL DA

Fecha/hora:

05/03/2025 13:35

ENTRADA

E-3910/2025
LIBRO GENERAL

05/03/2025

Ayuntamiento de Elda



GENERALITAT VALENCIANA

**Conselleria de Medi Ambient,
Infraestructures i Territori**

Direcció General d'Urbanisme, Paisatge
i Avaluació Ambiental
Servei d'Avaluació Ambiental Estratègica

CIUTAT ADMINISTRATIVA 9 D'OCTUBRE
TORRE 1 - C/ de la Democràcia, 77
46018 València – Tel 012

- Parcela máxima: 100.000 m² (10 ha).
- Separación mínima entre plantas: 250 m lineales.
- Retranqueos:
 - a. A dominio público u otras afecciones viarias: según normativa sectorial.
 - b. A linde exterior de caminos municipales: 10 m.
 - c. A linderos: 10 m.

Entre los criterios adoptados para delimitar las zonas no aptas se encuentran las siguientes:

- Suelo Urbano
- Suelo Urbanizable.
- Suelo No Urbanizable Protegido (NU-1 y NU-1R).
- Suelo No Urbanizable de uso Extractivo (NU-E).
- Separación de Casco Urbano (500 m).
- Separación de Suelo de destino residencial (80 m).
- Separación de edificaciones residenciales o terciarias (50 m).
- Zonas Húmedas Protegidas (Pantano de Elda).
- Zonas de previsión de crecimiento urbano.
- Dominio Pecuario.
- Suelo Forestal Estratégico (PATFOR).
- Unidades de Paisaje de Alto o Muy Alto Valor Corredor Territorial Fluvial.
- Equipamientos de la Red Primaria.
- Viviendas susceptibles de minimización de impacto (1976-2014).

El apartado 6 del DIE enumera, sin valorar, las posibles afecciones a qué dará lugar la Modificación Puntual sobre el medio físico, sobre el medio biológico, sobre el paisaje y sobre el medio socioeconómico.

El apartado 7 del DIE realiza una breve descripción de los planes de ordenación del territorio que pueden afectar a la modificación:

- Estrategia Territorial de la Comunitat Valenciana (ETCV): el proyecto apuesta por la materialización efectiva de diversos objetivos generales de la ETCV (objetivos 14, 15 y 20).

Comisión de Evaluación Ambiental de 26 de febrero de 2025

6/17

Id: GVA-MEDIOAMBIENTE_PR-3527555

Cod. Verificació: 2KP1DJSD:JDTRF9KI:G72AR7UI

CSV:Z1L2P6Q7:XV2GS1Z9:VDPK1CPZ

URL de validación: <https://www.tramita.gva.es/csv-front/index.faces?cadena=ZIL2P607:XV2GS1Z9:VDPK1CPZ>

URL: <https://portalnavirtual.gva.es/otcna-lacica>

Documento firmado por:	Fecha/hora:
AYUNTAMIENTO DE EL DA	05/03/2025 13:35

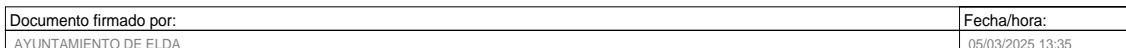



GENERALITAT
VALENCIANA

Conselleria de Medi Ambient,
Infraestructures i Territori

Direcció General d'Urbanisme, Paisatge
i Avaluació Ambiental
Servei d'Avaluació Ambiental Estratègica

CIUTAT ADMINISTRATIVA 9 D'OCTUBRE
TORRE 1 - C/ de la Democràcia, 77
46018 València - Tel 012

D) IDENTIFICACIÓN DE LOS POSIBLES EFECTOS SOBRE EL MEDIO AMBIENTE

De los informes recibidos y del análisis de documentación recibida se observan las siguientes consideraciones tanto legales como ambientales:

D.1. Urbanismo

El Servicio Territorial de Urbanismo de Alicante emite informe de 29 de mayo de 2024 en el que indica que la propuesta no incumple la normativa de aplicación.

D.2. Infraestructura Verde y Paisaje

El Servicio de Paisaje y el Servicio de Planificación Territorial emiten informe conjunto el 20 de febrero de 2025 en el que se señalan, en resumen, las siguientes consideraciones:

- En materia de **Infraestructura Verde (IV)**:
 - La propuesta se considera positiva al minimizar el impacto, aunque dado que Elda no tiene delimitada la IV a escala municipal, se deberá presentar un plano con la IV a escala local.
 - La normativa propuesta señala que las condiciones urbanísticas propuestas limitan, en zonas aptas, la parcela máxima de 100.000 m² (10 ha) sin especificación concreta sobre si las parcelas pudieran ser conformadoras de Infraestructura Verde, por lo que se requiere su aclaración. En todo caso, se evitará la implantación de instalaciones de generación de energías renovables en elementos de la IV de escala regional.
- En materia de **Paisaje**:
 - La modificación tendrá incidencia en el paisaje, aunque a priori de carácter positivo, al restringirse usos de gran incidencia paisajística en determinados ámbitos del mismo. No se considera necesario elaborar un instrumento de paisaje para la misma, aunque deberá tenerse en cuenta la incidencia en el paisaje de cada actividad, considerando que los usos admitidos deben localizarse fuera del campo visual de los recursos paisajísticos y de las unidades de paisaje de alto valor.
 - No se ha considerado entre los recursos paisajísticos la Ermita de los Dolores (BRL) al incluirse gran parte de su entorno inmediato como zona apta para instalaciones. Se deberá reducir o acondicionar las zonas aptas de su entorno paisajístico, de manera que se conserve como mínimo, el patrón y carácter paisajístico existente.
 - Vinculado con la normativa urbanística propuesta, no tendría la misma afección paisajística si la limitación de superficie de parcela englobara el total de la instalación fotovoltaica o varias parcelas (de máximo 100.000 m² cada una de ellas) podrían conformar la instalación. La casuística y la afección a la unidad de paisaje es de un alcance muy dispar, por lo que se requiere una aclaración al respecto.
 - Se considera necesario que se incluya un epígrafe en la normativa propuesta que detalle las zonas permitidas para la posible instalación de módulos de almacenamiento de energía.

Comisión de Evaluación Ambiental de 26 de febrero de 2025

9/17

Id: GVA-MEDIOAMBIENTE PR-3527555

Cod. Verificació: 2KP1DJSD:JDTRF9KI:G72AR7UI

CSV:Z1L2P6Q7:XV2GS1Z9:VDPK1CPZ

URL de validación: <https://www.tramita.gva.es/csv-front/index.faces?cadena=Z1L2P607:XV2GS1Z9:VDPK1CP2>

www.tramita.gva.es/csv-front/index.faces?cadena=Z1L2P6Q7:XV2GS

Documento firmado por:

AYUNTAMIENTO DE ELDA

Fecha/hora:

05/03/2025 13:35

W006706ac5241803c1d07e907e03090ec

D006706ac529050d9cf07e9370030d23L

El código de verificación (CSV) permite la verificación de la integridad de una copia de este documento electrónico.
Este documento incorpora firma electrónica de acuerdo a la Ley 59/2003, de 19 de diciembre, de firma electrónica.
<https://eamic.eids.es:20443/validacionDoc?entidad=03066>

El código de verificación (CSV) permite la verificación de la integridad de una copia de este documento electrónico.
Este documento incorpora firma electrónica de acuerdo a la Ley 59/2003, de 19 de diciembre, de firma electrónica
<https://eammic.eida.es:20443/validacionDoc/?entidad=030066>

GENERALITAT
VALENCIANA

Conselleria de Medi Ambient,
Infraestructures i Territori

Direcció General d'Urbanisme, Paisatge
i Avaluació Ambiental
Servei d'Avaluació Ambiental Estratègica

CIUTAT ADMINISTRATIVA 9 D'OCTUBRE
TORRE 1 - C/ de la Democràcia, 77
46018 València - Tel 012

- Se considera conveniente incluir en las Normas Urbanísticas (NNUU) condiciones de ejecución de las plantas con medidas de integración paisajística adicionales y el informe propone algunas de ellas.
- Se ampliarán las condiciones de construcción y diseño para las instalaciones de energía fotovoltaica.
- Se incluirán los criterios generales a escala territorial y de proyecto para las instalaciones de energía eólica que se tramiten.

D.3. Estrategia Territorial de la Comunitat Valenciana (ETCV)

El Servicio de Planificación Territorial emite informe favorable el 24 de febrero de 2025 siempre que se tengan en cuenta, en resumen, las siguientes consideraciones:

- La ocupación máxima que se podrá alcanzar por el total de las plantas que se vayan autorizando será el 10% del SNU del municipio, según la legislación vigente.
- A los proyectos de implantación de nuevas infraestructuras o de ampliación de las existentes, deberán aplicarse las medidas correctoras necesarias sobre los impactos negativos sobre el territorio, entre otros, sobre los espacios con valor ambiental, cultural o agrícola.
- En consonancia con la ETCV, se promoverán mecanismos que permitan revertir los beneficios de las infraestructuras energéticas en la mejora y restauración de los paisajes que les rodean.

D.4. Riesgos sobre el territorio

El Servicio de Gestión de Riesgos en el Territorio emite informe el 19 de febrero de 2025 en el que se concluye que la Modificación Puntual propuesta se considera compatible siempre que se tengan en cuenta, en resumen, las siguientes consideraciones:

- En ciertas zonas propuestas para la implantación de energías renovables se determinan afecciones por peligrosidad de inundación, siendo la actividad incompatible en las zonas inundables de acuerdo con el artículo 18 de la normativa del PATRICOVA:
 - Se deberán retirar las zonas propuestas en aquellos puntos donde la cartografía del SNCZI determina zona inundable para cualquier periodo de retorno, según señala la Figura 2 del mencionado informe
 - Donde la cartografía determina riesgo de carácter geomorfológico se estará dispuesto a lo que determina el artículo 18.4, debiendo valorar la necesidad de realizar un estudio de inundabilidad para justificar la escasa incidencia del riesgo de inundación. En caso de elaborar un estudio de inundabilidad, este deberá contener la documentación mínima exigible de acuerdo con el artículo 12 de la normativa PATRICOVA.
 - Los proyectos de las plantas fotovoltaicas a implantar deberán dejar libres de instalaciones la red de cauces, tal y como determina el artículo 10 del Decreto Ley 14/2020, valorando en cada caso, y dependiendo del tamaño de la cuenca

Comisión de Evaluación Ambiental de 26 de febrero de 2025

10/17

Id: GVA-MEDIOAMBIENTE PR-3527555

Cod. Verificació: 2KP1DJSD:JDTRF9KI:G72AR7UI

CSV:Z1L2P6Q7:XV2GS1Z9:VDPK1CPZ

URL de validación: <https://www.tramita.gva.es/csv-front/index.faces?cadena=Z1L2P607:XV2GS1Z9:VDPK1CPZ>

URL Vent: https://originavirtual.gva.es/origina_laciga

Documento firmado por:

AYUNTAMIENTO DE EL DA

Fecha/hora:

05/03/2025 13:35

El código de verificación (CSV) permite la verificación de la integridad de una copia de este documento electrónico.
Este documento incorpora firma electrónica de acuerdo a la Ley 59/2003, de 19 de diciembre, de firma electrónica.
<https://eammic.eldae.es/20443/validacionDoc/?entidad=03066>

El código de verificación (CSV) permite la verificación de la integridad de una copia de

Este documento incorpora firma electrónica de acuerdo a la Ley 59/2003, de 19 de

<https://eamic.elda.es:20443/validacionDoc/?entidad=03066>

ENTRADA

E-3910/2025

05/03/2025

LIBRO GENERAL AYUNTAMIENTO DE ELDA

Ayuntamiento de Elda

D006706ac524803c1d07e907e0309eq

D006706ac5290509c07e9370030c23D

El código de verificación (CSV) permite la verificación de la integridad de una copia de este documento electrónico

Este documento incorpora firma electrónica de acuerdo a la Ley 59/2003, de 19 de diciembre, de firma electrónica

<https://eamic.elda.es:20443/validacionDoc/?entidad=03066>

El código de verificación (CSV) permite la verificación de la integridad de una copia de este documento electrónico

Este documento incorpora firma electrónica de acuerdo a la Ley 59/2003, de 19 de diciembre, de firma electrónica

<https://eamic.elda.es:20443/validacionDoc/?entidad=03066>

GENERALITAT
VALENCIANA
Conselleria de Medi Ambient,
Infraestructures i Territori

Direcció General d'Urbanisme, Paisatge
i Avaluació Ambiental
Servei d'Avaluació Ambiental Estratègica
CIUTAT ADMINISTRATIVA 9 D'OCTUBRE
TORRE 1 - C/ de la Democràcia, 77
46018 València - Tel 012

afectada, la necesidad de elaborar un estudio de inundabilidad, tal y como se menciona en el párrafo anterior.

- Se deberán dejar libres las zonas con pendientes superiores al 25% con el fin de mantener la morfología natural del terreno. Debido al riesgo de erosión detectado se recomienda tomar medidas preventivas dirigidas a minimizar los movimientos de tierras para la instalación de los módulos solares, así como para fijar el suelo como el mantenimiento de raíces y la revegetación de la zona.
- Se deberán plantear medidas correctoras que incidan sobre la infiltración y drenaje del agua.
- En cuanto a la implantación de instalaciones de energía eólica se estará dispuesto a lo que determina el Plan Eólico de la Comunitat Valenciana.
- Respecto a los proyectos de energías renovables que soliciten implantarse en suelo no urbanizable, deberán obtener informe favorable de los órganos competentes de ordenación del territorio y paisaje.

D.5. Suelo Forestal y Vías Pecuarias

El Servicio de Ordenación y Gestión Forestal, a través de la Sección Forestal de la Dirección Territorial de Alicante emite informe favorable el 9 de agosto de 2024 ya que el dominio pecuario y el suelo forestal estratégico (PATFOR), aparecen bajo la leyenda Zonas No Aptas para instalaciones de energía renovables en SNU.

D.6. Agricultura

La Dirección Territorial de Alicante de la Conselleria de Agricultura, Agua, Ganadería y Pesca emite informe favorable el 13 de agosto de 2024 condicionado a que se tenga en cuenta la siguiente consideración:

Dado que parte del suelo incluido como zona apta está cartografiado como suelo de valor agrológico elevado, se deberá añadir un punto 2.9 en el nuevo artículo 6 en el que se restrinjan las instalaciones fotovoltaicas de generación en dichas zonas de alto valor agrológico.

D.7. Dominio Público Hidráulico

- La zona de servidumbre de 5 m de anchura del Dominio Público Hidráulico (DPH) se deberá mantener expedita para el uso público y cualquier actuación en la zona de policía de 100 m estará sujeta a autorización administrativa por parte de la CHJ. Además, los cruces de las líneas eléctricas y de otro tipo sobre el DPH deberán cumplir lo establecido en el artículo 127 del Reglamento del DPH.
- Respecto a las aguas residuales que se puedan generar queda prohibido, con carácter general, el vertido directo o indirecto de aguas y de productos residuales susceptibles de contaminar las aguas continentales o cualquier otro elemento del DPH salvo que se cuente con la previa autorización administrativa, al igual que con las aguas pluviales.

Comisión de Evaluación Ambiental de 26 de febrero de 2025

11/17

Id: GVA-MEDIOAMBIENTE_PR-3527555

Cod. Verificació: 2KP1DJSD-JDTRF9KI:G72AR7UI

CSV:Z1L2P6Q7:XV2GS1Z9:VDPK1CPZ

URL de validación:<https://www.tramita.gva.es/csv-front/index.faces?cadena=Z1L2P6Q7:XV2GS1Z9:VDPK1CPZ>

URL Verif: https://onlinavintat.gva.es/oncma_tactica

Documento firmado por:	Fecha/hora:
AYUNTAMIENTO DE ELDA	05/03/2025 13:35

ENTRADA

E-3910/2025

LIBRO GENERAL

05/03/2025



D006706ac529050d9cf07e9370030d23D

El código de verificación (CSV) permite la verificación de la integridad de una copia de este documento electrónico.
Este documento incorpora firma electrónica de acuerdo a la Ley 59/2003, de 19 de diciembre, de firma electrónica
<https://eacmic.ejla.es:20443/validacionDoc?entidad=03066>

<https://eamic.elda.es:20443/validacionDoc/?entidad=03066>

GENERALITAT
VALENCIANA

**Conselleria de Medi Ambient,
Infraestructures i Territori**

Direcció General d'Urbanisme, Paisatge
i Avaluació Ambiental
Servei d'Avaluació Ambiental Estratègica

CIUTAT ADMINISTRATIVA 9 D'OCTUBRE
TORRE 1 - C/ de la Democràcia, 77
46018 València – Tel 012

12/17

Id: GVA-MEDIOAMBIENTE_PR-3527555

Cod. Verificació: 2KP1DJSD:JDTRF9KI:G72AR7UI

CSV:Z1L2P6Q7:XV2GS1Z9:VDPK1CPZ

URL de validación: <https://www.tramita.gva.es/csv-front/index.faces?cadena=Z1L2P607:XV2GS1Z9:VDPK1CPZ>

URL Vent: https://originavirtual.gva.es/origina_tadica

Documento firmado por:

AYUNTAMIENTO DE ELDA

Fecha/hora:

05/03/2025 13:35

El código de verificación (CSV) permite la verificación de la integridad de una copia de

Este documento incorpora firma electrónica de acuerdo a la Ley 59/2003, de 19 de

diciembre, de firma electrónica

<https://eamic.elda.es:20443/validacionDoc/?entidad=03066>

ENTRADA	
E-3910/2025	05/03/2025
LIBRO GENERAL AYUNTAMIENTO DE ELDA	
Ayuntamiento de Elda	
D006706ac524803c1d07e907e0309beq	
El código de verificación (CSV) permite la verificación de la integridad de una copia de este documento electrónico.	
Este documento incorpora firma electrónica de acuerdo a la Ley 59/2003, de 19 de diciembre, de firma electrónica.	
https://eamic.elda.es:20443/validacionDoc/?entidad=03066	



GENERALITAT VALENCIANA
Conselleria de Medi Ambient,
Infraestructures i Territori

Direcció General d'Urbanisme, Paisatge
i Avaluació Ambiental
Servei d'Avaluació Ambiental Estratègica

CIUTAT ADMINISTRATIVA 9 D'OCTUBRE
TORRE 1 - C/ de la Democràcia, 77
46018 València - Tel 012

Se considera una modificación menor dado que no se estima que constituya una variación fundamental de las estrategias, directrices o propuestas del planeamiento vigente al consistir en la regulación del uso de generación de energías renovables en el Suelo No Urbanizable que, además, respecto a la energía solar fotovoltaica, teniendo en cuenta el artículo 19 del Decreto 14/2020 se trata de un uso compatible en el Suelo No Urbanizable salvo que esté expresamente prohibido. En el vigente planeamiento no está expresamente prohibido en el Suelo No Urbanizable.

Teniendo en cuenta la propuesta efectuada, las instalaciones de generación de energía renovable serían posibles en 613 ha ubicadas fuera de suelo no urbanizable de protección y de zonas de protección visual de ciertos elementos de interés cultural, fuera de determinados terrenos de capacidad agrícola, alejadas de líneas de transporte, vías pecuarias, suelo forestal, infraestructuras viarias, cauces fluviales, etc.

Conforme a lo estipulado en el artículo 46.3 del TRLOTUP, el órgano ambiental y territorial determinará, teniendo en consideración los criterios del Anexo VIII, el sometimiento al procedimiento de evaluación ambiental y territorial ordinario o simplificado, en función de la certidumbre en la determinación de la existencia de efectos significativos sobre el medio ambiente, previa consulta a las Administraciones Públicas afectadas a las que se refieren los artículos 48.d) i 53.1 del TRLOTUP.

E.1. Consideraciones previas

Para las instalaciones de producción de energía eólica deberá tenerse en cuenta lo dispuesto en el Plan Eólico de la Comunitat Valenciana (PECV) y el artículo 3, modificado por el Decreto-ley 14/2020, que queda redactado como sigue:

Artículo 3. Exclusiones.

1. Están excluidas de la aplicación de lo dispuesto en el Plan Eólico de la Comunitat Valenciana las instalaciones eólicas de potencia instalada total menor o igual a 3 MW asociadas a cualquiera de las modalidades de suministro con autoconsumo.
2. Se declaran compatibles con la ordenación territorial y urbanística, sin necesidad de proceder a la modificación de los instrumentos vigentes del planeamiento, las instalaciones eólicas de pequeña potencia excluidas del PECV conforme al punto anterior, cuando vayan a emplazarse en suelo no urbanizable, o bien en suelo urbanizable o urbano calificado de uso industrial. En este último supuesto la instalación eólica deberá preferentemente estar en régimen de autoconsumo colectivo.
3. En cualquier caso, la construcción y puesta en servicio de este tipo de instalación se someterá al régimen jurídico que le sea de aplicación en las materias de medioambiente y del sector eléctrico.

Ello no queda bien definido en la redacción del nuevo artículo 6 de las normas urbanísticas que señala que las instalaciones para autoconsumo procedentes de la energía eólica estarán permitidas en todo el suelo no urbanizable. Aunque en el art. 6.2 Generación se hace referencia al autoconsumo, se sugiere incluir el siguiente texto en el art. 6.1. Autoconsumo:

Comisión de Evaluación Ambiental de 26 de febrero de 2025 13/17

Id: GVA-MEDIOAMBIENTE_PR-3527555 Cod. Verificació: 2KP1DJSD-JDTRF9KI:G72AR7UI
CSV:Z1L2P6Q7:XV2GS1Z9:VDPK1CPZ URL de validación:https://www.tramita.gva.es/csv-front/index.faces?cadena=Z1L2P6Q7:XV2GS1Z9:VDPK1CPZ
URL Verif:https://onlinavirtual.gva.es/oncine_tactica

Documento firmado por:	Fecha/hora:
AYUNTAMIENTO DE ELDA	05/03/2025 13:35

GENERALITAT
VALENCIANA

Conselleria de Medi Ambient,
Infraestructures i Territori

Direcció General d'Urbanisme, Paisatge
i Avaluació Ambiental
Servei d'Avaluació Ambiental Estratègica

CIUTAT ADMINISTRATIVA 9 D'OCTUBRE
TORRE 1 - C/ de la Democràcia, 77
46018 València - Tel 012

Redacción propuesta	Redacción alternativa
<p>Art. 6 Generación de energías renovables</p> <p>1.- Autoconsumo:</p> <p>Se permite en todo tipo de suelo no urbanizable la implantación de instalaciones de energía solar fotovoltaica y eólica destinada al autoconsumo de aquellos usos o construcciones legalmente implantados. Cuando las instalaciones se sitúen sobre la parcela computarán a efectos de ocupación.</p>	<p>Art. 6 Generación de energías renovables</p> <p>1.- Autoconsumo:</p> <p>Se permite en todo tipo de suelo no urbanizable la implantación de instalaciones de energía solar fotovoltaica y eólica —con una potencia menor o igual a 3 MW— destinada al autoconsumo de aquellos usos o construcciones legalmente implantados. Cuando las instalaciones se sitúen sobre la parcela computarán a efectos de ocupación.</p>

Gran parte del municipio de Elda queda fuera de la zona 15 del PECV por lo que para permitir instalaciones de producción de energía eólica de más de 3 MW no destinadas a autoconsumo fuera de este ámbito, se requeriría la modificación del PECV, que no es posible a través de una modificación del planeamiento. Por otra parte, sí que se permitirían instalaciones eólicas para autoconsumo con una potencia menor o igual a 3 MW fuera del ámbito de las zonas de aptitud de aprovechamiento eólico.

En este sentido, se sugiere circunscribir el objeto de la Modificación Puntual propuesta a las instalaciones de energía fotovoltaica y, para el caso de la energía eólica, indicar que en todo caso se tendrán en cuenta las determinaciones del Plan Eólico de la Comunitat Valenciana.

En el apartado 6 del DIE se hace referencia al término municipal de Castalla y a la «... implantación de instalaciones de generación de energías renovables en la zona rural común delimitada al norte del municipio». Deberá corregirse esta errata y concretar el texto en relación con el municipio de Elda. También se hace referencia a Castalla en el apartado 7 del DIE.

Hay diversas referencias al Suelo Forestal Estratégico definido en el Decreto 58/2013, de 3 de mayo, del Consell, por el que se aprueba el Plan de Acción Territorial Forestal de la Comunitat Valenciana; no obstante, estas referencias deberán corregirse ya que dicho tipo de suelo forestal se ha derogado en virtud de la Disposición Derogatoria Única del Decreto 91/2023, de 22 de junio, del Consell, por el que se aprueba el Reglamento de la ley 3/1993, de 9 de diciembre, Forestal de la Comunitat Valenciana.

E.2. Por las características de los planes y programas

- La modificación propuesta establece un marco para proyectos sometidos a evaluación de impacto ambiental. Teniendo en cuenta el artículo 19 del Decreto 14/2020, que considera compatible el uso de centrales fotovoltaicas en suelo no urbanizable siempre que el planeamiento vigente no lo prohíba explícitamente; la modificación, al restringir el uso en determinadas zonas, lo que hace es modificar el marco, no establecer uno nuevo.
- No presenta a priori problemas ambientales significativos, en cuanto a que no afecta a ningún espacio natural protegido, ni a Red Natura 2000, ni a especies catalogadas.
- La modificación planteada no tiene incidencia significativa en el modelo territorial, aunque influye en los planes o programas de desarrollo del ámbito de la modificación.

Comisión de Evaluación Ambiental de 26 de febrero de 2025

14/17

Id: GVA-MEDIOAMBIENTE PR-3527555

Cod. Verificació: 2KP1DJSD:JDTRF9KI:G72AR7UI

CSV:Z1L2P6Q7:XV2GS1Z9:VDPK1CPZ

URL de validación: <https://www.tramita.gva.es/csv-front/index.faces?cadena=Z1L2P607:XV2GS1Z9:VDPK1CP2>

URL Vent: https://originavirtual.gva.es/origina_laciga

Documento firmado por:

AYUNTAMIENTO DE EL DA

Fecha/hora:

05/03/2025 13:35

El código de verificación (CSV) permite la verificación de la integridad de una copia de este documento electrónico.
Este documento incorpora firma electrónica de acuerdo a la Ley 59/2003, de 19 de diciembre, de firma electrónica.
<https://eammc.eldae.es:20443/validacionDoc/?entidad=03066>

El código de verificación (CSV) permite la verificación de la integridad de una copia de

Este documento incorpora firma electrónica de acuerdo a la Ley 59/2003, de 19 de

<https://eamic.elda.es:20443/validacionDoc/?entidad=03066>

GENERALITAT
VALENCIANA

Conselleria de Medi Ambient,
Infraestructures i Territori

Direcció General d'Urbanisme, Paisatge
i Avaluació Ambiental
Servei d'Avaluació Ambiental Estratègica

CIUTAT ADMINISTRATIVA 9 D'OCTUBRE
TORRE 1 - C/ de la Democràcia, 77
46018 València - Tel 012

significativos sobre el medio ambiente, siempre que previamente a su aprobación definitiva se cumplan los condicionantes descritos a continuación:

- Se aplicarán las modificaciones y correcciones en la redacción del articulado planteadas en el apartado E.1 del presente informe.
- Se incorporarán todas las consideraciones expuestas en el informe del Servicio de Gestión de Riesgos en el Territorio de 19 de febrero de 2025.
- Se tendrán en cuenta las consideraciones del informe de 24 de febrero de 2025 del Servicio de Planificación Territorial respecto al cumplimiento de la ETCV.
- Se incorporarán las consideraciones y se subsanarán los requerimientos expuestos en el informe conjunto de los Servicios de Paisaje y Planificación Territorial. Previamente a la aprobación definitiva deberá obtenerse un informe favorable de los mencionados departamentos.
- De acuerdo con el informe de la Dirección Territorial de Alicante de la Conselleria de Agricultura, Agua, Ganadería y Pesca deberá añadirse un punto 2.9 en el nuevo artículo 6 propuesto en el que se restrinjan las instalaciones fotovoltaicas de generación en las zonas de alto valor agrológico o, en su caso, aplicar este criterio y excluir de la zona apta el suelo considerado como de alto valor agrológico.
- Se estima que el autoconsumo sería admisible en todo el suelo no urbanizable siempre que estuviera ligado a su ubicación en cubiertas existentes en terrenos forestales y en terrenos de cultivos de capacidad agrológica elevada y siempre ligado a usos permitidos de acuerdo con el vigente planeamiento. En el resto de los terrenos de cultivo y no forestales el autoconsumo tendría las restricciones del Decreto-ley 14/2020 y en los de capacidad de uso agrológica elevada deberán cumplir todas y cada una de las siguientes condiciones:
 - Estar ligadas a los usos permitidos en el tipo de suelo en el que se encuentren de acuerdo con el vigente planeamiento.
 - Ubicarse sobre cubierta siempre que sea posible y sólo ocupar terrenos que no sean cubierta cuando sea imprescindible, que serán terrenos agrícolas y con ocupación de la mínima superficie imprescindible justificadamente.
- En relación con los proyectos de energía eólica, se deberán tener en cuenta las determinaciones incluidas en el PECV. No es posible prohibir las instalaciones de producción de energía eólica de las zonas aptas y las zonas aptas con cumplimiento de prescripciones establecidas por el PECV por lo que se deberá modificar el borrador de la modificación y los planos de manera que sean acordes con el mencionado PECV.

Según establece el artículo 53.7 del TRLOTUP, El informe ambiental y territorial estratégico perderá su vigencia y cesará en la producción de los efectos que le son propios si, una vez publicado en el *Diari Oficial de la Generalitat Valenciana*, no se hubiera procedido a la aprobación del plan en el plazo máximo de cuatro años, prorrogable por otros dos, desde su publicación. En tales casos, la parte promotora deberá iniciar nuevamente el procedimiento de evaluación ambiental y territorial estratégica simplificada del plan.

Comisión de Evaluación Ambiental de 26 de febrero de 2025

16/17

Id: GVA-MEDIOAMBIENTE PR-3527555

Cod. Verificació: 2KP1DJSD:JDTRF9KI:G72AR7UI

CSV:Z1L2P6Q7:XV2GS1Z9:VDPK1CPZ

URL de validación: <https://www.tramita.gva.es/csv-front/index.faces?cadena=Z1L2P607:XV2GS1Z9:VDPK1CP2>

rw.tramita.gva.es/cssv-front/index.faces?cadena=Z1L2P6Q7:XV2GS

Documento firmado por:

AYUNTAMIENTO DE ELDA

Fecha/hora:

05/03/2025 13:35

W006706ac5241803c1d07e907e03090ec

D006706ac529050d9cf07e9370030d23L

El código de verificación (CSV) permite la verificación de la integridad de una copia de este documento electrónico.
Este documento incorpora firma electrónica de acuerdo a la Ley 59/2003, de 19 de diciembre, de firma electrónica.
<https://eammic.ejla.es/20443/validacionDoc/?entidad=03066>

El código de verificación (CSV) permite la verificación de la integridad de una copia de

Este documento incorpora firma electrónica de acuerdo a la Ley 59/2003, de 19 de

<https://eamic.elda.es:20443/validacionDoc/?entidad=03066>

ENTRADA	
E-3910/2025	05/03/2025
LIBRO GENERAL AYUNTAMIENTO DE ELDA	
Ayuntamiento de Elda	
	
D006706ac524803c1d07e907e03099eq	
El código de verificación (CSV) permite la verificación de la integridad de una copia de este documento electrónico	
Este documento incorpora firma electrónica de acuerdo a la Ley 59/2003, de 19 de diciembre, de firma electrónica	
https://eamic.elda.es:20443/validacionDoc/?entidad=03066	



GENERALITAT VALENCIANA
Conselleria de Medi Ambient,
Infraestructures i Territori

Direcció General d'Urbanisme, Paisatge
i Avaluació Ambiental
Servei d'Avaluació Ambiental Estratègica

CIUTAT ADMINISTRATIVA 9 D'OCTUBRE
TORRE 1 - C/ de la Democràcia, 77
46018 València - Tel 012

ÓRGANO COMPETENTE

La Comisión de Evaluación Ambiental es el órgano competente para emitir el informe ambiental y territorial estratégico a que se refiere el artículo 53.2.b del Decreto Legislativo 1/2021, de 18 de junio, del Consell de aprobación del texto refundido de la Ley de Ordenación del Territorio, Urbanismo y Paisaje, de conformidad con lo dispuesto en el artículo 3.2 del Decreto 230/2015, de 4 de diciembre, del Consell, por el que se aprueba el Reglamento del órgano ambiental de la Generalitat a los efectos de evaluación ambiental estratégica (planes y programas).

A la vista de cuanto antecede, la Comisión de Evaluación Ambiental, acuerda: **EMITIR INFORME AMBIENTAL Y TERRITORIAL ESTRATÉGICO FAVORABLE EN EL PROCEDIMIENTO SIMPLIFICADO DE EVALUACIÓN AMBIENTAL Y TERRITORIAL ESTRATÉGICA DE LA «MODIFICACIÓN PUNTUAL Nº 76 REFERENTE A REGULACIÓN USOS DE GENERACIÓN DE ENERGÍA RENOVABLE EN SUELO NO URBANIZABLE COMÚN Y PROTEGIDO DE ELDA (ALICANTE)»**, con el cumplimiento de las determinaciones que se incluyen en el citado informe.

Notificar a los interesados que, contra la presente resolución, por no ser un acto definitivo en vía administrativa, no cabe recurso alguno; lo cual no es inconveniente para que puedan utilizarse los medios de defensa que en su derecho estimen pertinentes.

Lo que le notifico para su conocimiento y efectos oportunos.

Lo que se certifica en el acta aprobada en la misma sesión de la Comisión de Evaluación Ambiental, conforme dispone el artículo 18.2 de la Ley 40/2015, de 1 de octubre, de Régimen Jurídico del Sector Público.

EL SECRETARIO DE LA COMISIÓN
DE EVALUACIÓN AMBIENTAL

Firmado por Rafael Soriano Hernandez, el
03/03/2025 14:54:06



Comisión de Evaluación Ambiental de 26 de febrero de 2025

17/17

Id: GVA-MEDIOAMBIENTE_PR-3527555 Cod. Verificació: 2KP1DJSD-JDTRF9KI:G72AR7UI
URL de validación: <https://www.tramita.gva.es/csv-front/index.faces?cadena=Z1L2P6Q7-XV2GS1Z9-VDPK1CPZ>

Documento firmado por:	Fecha/hora:
AYUNTAMIENTO DE ELDA	05/03/2025 13:35