



Buscat ierras SL CIF B98750409

www.buscat ierras.com

Estudio preliminar BANCO DE TIERRAS FASE 1



Ayuntamiento de Elda

Indice

1. INFORMACIÓN DE ACTUACIONES DEL BANCO DE TIERRAS DE ELDA

2. FASE 1: ESTUDIO TERRITORIAL BASICO

2.1. EQUIPO DE TRABAJO

2.2. INTRODUCCIÓN

2.3. MATERIAL Y MÉTODOS

2.4. DATOS RECOGIDOS Y ANÁLISIS

2.5. DATOS PARA POLÍGONO Y SUPERFICIE

2.6. DATOS GLOBALES

2.7. CONCLUSIONES

3. FASE I: PLAN DE COMUNICACIÓN

3.1 OBJETIVOS

3.2 RECOMENDACIÓN DE ACTUACIONES

3.3 PROPUESTA DE LOGOTIPOS

4. ANEXO

4.1. LISTADO DE PARCELAS ABANDONADAS

1.INFORMACIÓN DE ACTUACIONES DEL BANCO DE TIERRAS DE ELDA

FASE 1-A

ESTUDIO TERRITORIAL BÁSICO

- Inspección con dispositivo aéreo o con cartografía digital reciente
- Clasificación de las parcelas según su estado (abandono, semi-abandono, cultivadas y forestales)
- Información complementaria

PLAN DE COMUNICACIÓN

- Recomendaciones
- Propuesta de logotipos del Banco de Tierras

FASE 2

PROGRAMACIÓN ANUAL DE ACTUACIONES

- DESARROLLO DEL PLAN DE COMUNICACIÓN
- DINAMIZACIÓN LABORAL
- DINAMIZACIÓN ECONÓMICA RURAL
- FOMENTO Y FORMACIÓN DEL EMPRENDIMIENTO AGRARIO

2. FASE 1: ESTUDIO TERRITORIAL BÁSICO

2.1. EQUIPO DE TRABAJO

Este trabajo de análisis y diagnóstico ha sido realizado por los técnicos:

- Jose Ferrero Albert: Licenciado en Ciencias Ambientales (colegiado nº: 808)
- Joan Carles Caldentey: Técnico Agrícola y Dinamizador Rural

Tanto la propuesta de trabajo, como los métodos, el trabajo de campo y la redacción de este informe; han sido realizados por estos técnicos.

Los técnicos y la empresa agradecemos la confianza depositada en nosotros para la realización de este ilusionante trabajo.

2.2. INTRODUCCIÓN

La misma tierra que nos dio de comer durante siglos y que aportó el capital inicial para la incipiente industria, está ahora mismo olvidada socialmente.

La industria que genera puestos de trabajo, progreso y riqueza, también favorece las concentraciones urbanas y la despoblación de los entornos rurales. Con ello, también desatención y abandono de tierras que hasta hace unas décadas eran nuestro sostenimiento. Esto tiene sus consecuencias en forma de erosión, degradación del paisaje y riesgo de incendio entre otros.

Este problema, generalizado en toda Europa (y en gran parte del mundo), ha despertado la atención de expertos y responsables políticos. Las políticas de ayuda no siempre consiguen los efectos deseados, pero cada día aparecen nuevas herramientas políticas y de gestión que van aportando soluciones puntuales, que esperamos que un día se puedan conectar todas ellas para dar una solución integral a los entornos rurales en general ya las iniciativas agrícolas en particular.

Este trabajo que aquí se presenta, es una de estas herramientas que se han utilizado históricamente pero no de manera organizada. Las propiedades agrícolas siempre han cedido o alquilado, o se han trabajado mediante aparcería o "medianeros".

En la actualidad hay varias iniciativas que trabajan para estimular, crear y gestionar esta herramienta que llamamos "Banco de Tierras". Un Banco de Tierras consiste en un registro de campos que sus propietarios están dispuestos a ceder o alquilar. Las personas interesadas en ampliar la cantidad de tierras que trabajan o al iniciar una nueva actividad agraria, pueden consultar este registro y contactar con los propietarios para acordar con el modelo de cesión. El gestor se encarga de gestionar los contactos y facilitar los acuerdos.

Este trabajo se ha dedicado concretamente a la creación de un censo de campos abandonados, con la intención de ofrecer la información necesaria en el ayuntamiento para la puesta en marcha del Banco de Tierras en Elda. Tal y

como se verá en los apartados siguientes, Altea no es una excepción y acumula mucha superficie de cultivo en abandono con el que corre con los riesgos asociados a esta situación.

La puesta en marcha de un Banco de Tierras aumenta las oportunidades de trabajo y negocio relacionados con el sector agrario. Si además se tiene en cuenta que trabajar la tierra supone gestionar el territorio, fijar población y luchar contra el cambio climático, entonces se puede considerar que es una fantástica iniciativa.

2.3. MATERIAL Y MÉTODOS

Para la realización del trabajo que aquí se presenta se han recorrido la práctica totalidad de los entornos rurales del término municipal. Hemos usado también las ortofotos más recientes del municipio como base del trabajo.

Se ha utilizado una herramienta informática, esta herramienta es un Sistema de Información Geográfica (SIG) de uso libre llamada QGIS. Esta aplicación cuenta con la ventaja de ser el resultado de un proyecto cooperativo que es actualizado continuamente por profesionales que van aportando ideas sobre los problemas con que se encuentran y las soluciones que van generando.

Los SIG son sistemas de información capaces de integrar, almacenar, editar, analizar, compartir y mostrar la información geográficamente referenciada. La tecnología de los SIG puede ser utilizada para investigaciones científicas, la gestión de los recursos, la gestión de activos, la arqueología, la evaluación del impacto ambiental, la planificación urbana, la cartografía, la sociología, la geografía histórica, el marketing, la logística para nombrar unos pocos.

En este caso el procedimiento de trabajo ha consistido en descargar la información del parcelario catastral rústico y mediante un dispositivo electrónico recorrer la zona rústica del municipio y catalogar cada parcela de acuerdo a unas categorías predefinidas. Hay que tener en cuenta que la cartografía catastral no está actualizada y que algunos puntos de la red de caminos no se encuentra en condiciones de uso, por lo que alguna parcela se ha quedado sin catalogar por no contar con ningún acceso conocido por el equipo de trabajo.

Aunque el hecho de recurrir cada camino permitiría generar una información de alta fiabilidad, hay que tener en cuenta que cada propietario sigue sus criterios de mantenimiento y cuidado de sus parcelas, por lo que no siempre el aspecto visual de la parcela permite interpretar correctamente la actitud o la intención del propietario. En algunos casos también se observan parcelas a las que simplemente les aplican trabajos de mantenimiento, sin intención de mantener o mejorar la producción. Se interpreta en estos casos que los propietarios aplican las tareas mínimas que eviten la degradación y los riesgos asociados a las zonas abandonadas.

2.4. DATOS RECOGIDOS Y ANÁLISIS

A continuación se presentan gráficamente las proporciones de superficie de terreno rústico por categorías. Las grandes diferencias que se pueden apreciar entre polígonos vienen dadas por factores como la situación o la orografía, ya que en los más cercanos al núcleo urbano es muy habitual encontrar construcciones que se utilizan como vivienda (ya sea habitual o segunda residencia) , otros tienen una orografía abrupta, o simplemente se encuentran en zona forestal.

La posibilidad de regar, la fertilidad del terreno y el tamaño de las parcelas, son factores que influyen en su uso. Se han creado 6 categorías para catalogar las parcelas:

- 1. CULTIVADO.** Aquellas parcelas que se encuentran en explotación
- 2 SEMI-CULTIVADO.** Aquellas que solamente una pequeña extensión de la misma está cultivada, o bien esta en mantenimiento, no hay reposiciones, poda escasa, se nota una labrada anual.
- 3 ABANDONO.** Parcelas que hace tiempo que no reciben trabajos de labor.
- 4 OTROS USOS.** Parcelas de uso industrial, de segunda residencia, o de ocio.
- 5 FORESTAL.** Parcelas donde antiguamente se cultivaba y la vegetación arbórea silvestre se ha adueñado de ellas.
- 6 TERRENO ÁRIDO.** Parcelario en abandono con poco interés agrícola, por su orografía o su nivel de degradación.

Podrían haberse creado multitud de categorías, pero se ha considerado conveniente y más clarificador centrar los objetivos en lo más importante, que son las parcelas abandonadas, como futuro desarrollo agrario del Banco de Tierras.

2.5. DATOS POR POLÍGONOS Y SUPERFICIE

MAPA DE POLIGONOS EN ESTUDIO

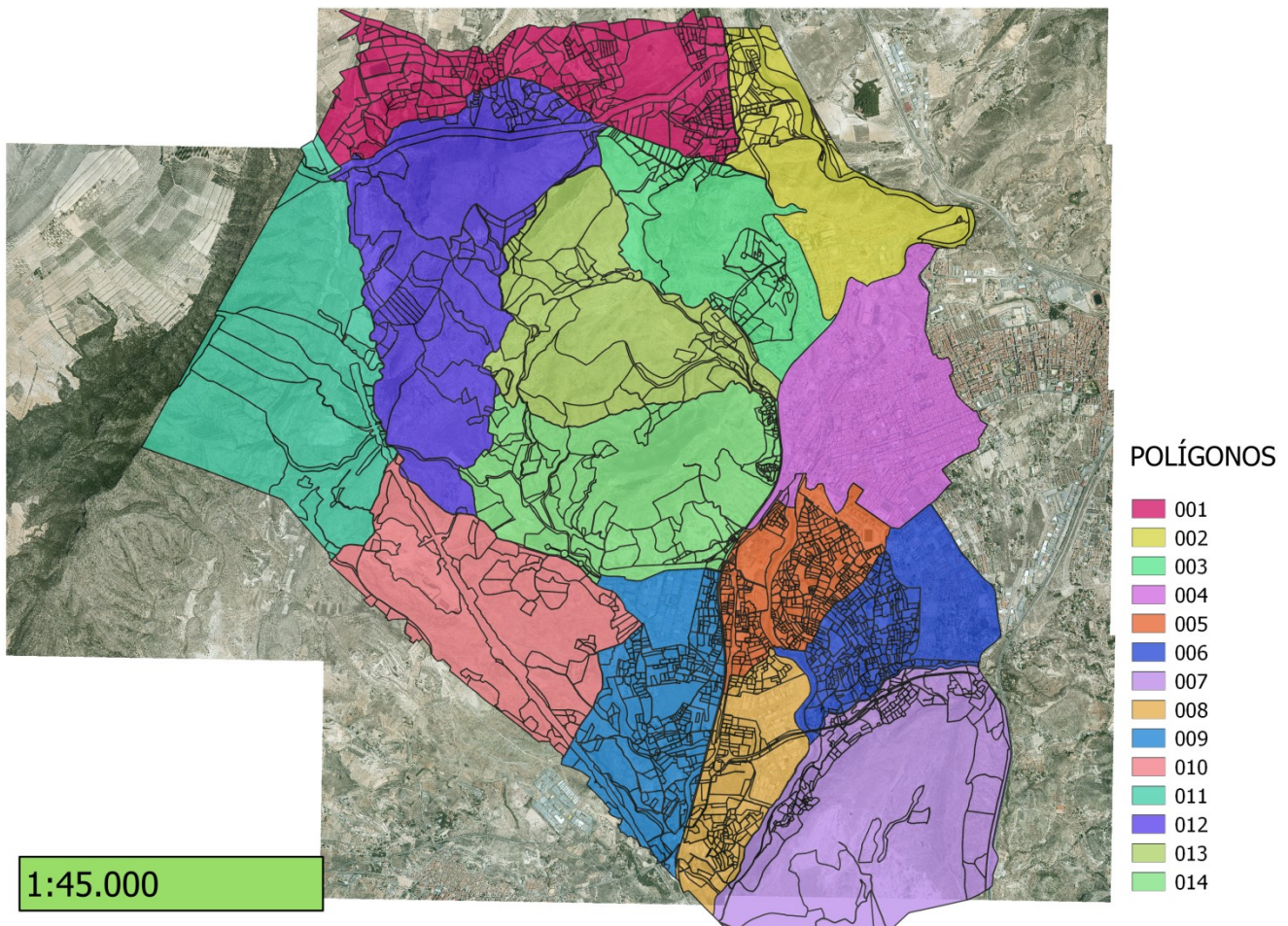

POLIGONO 001

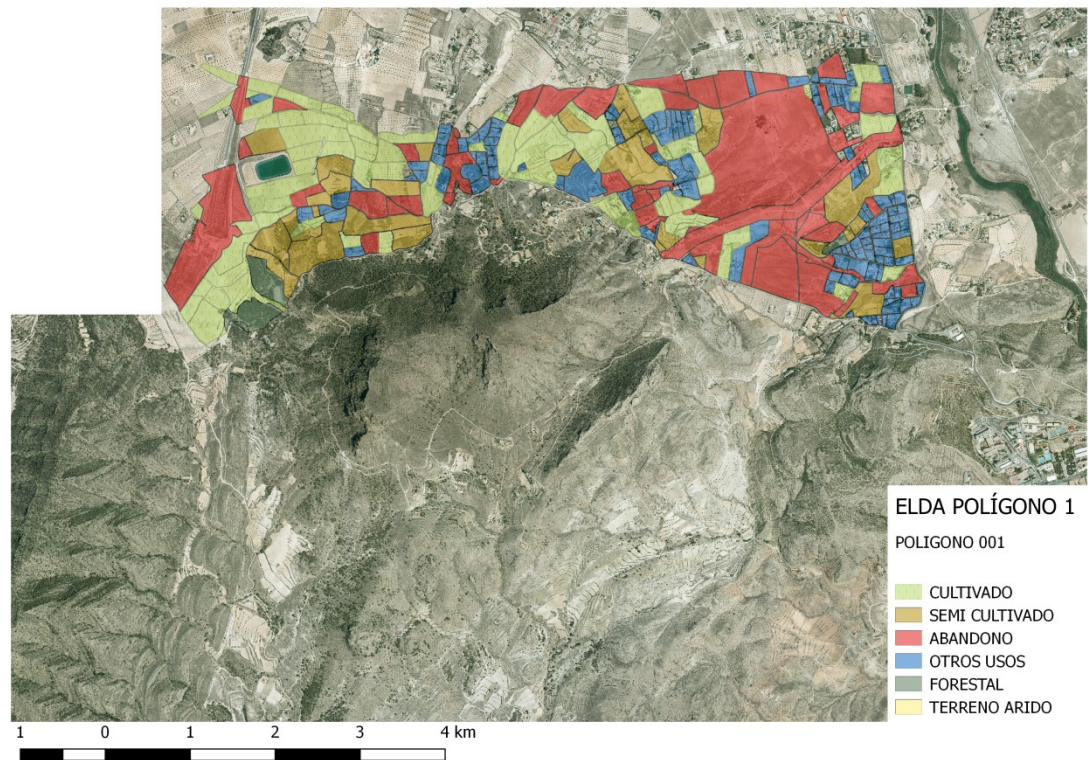

POLIGONO 001

PARCELAS: 358

SUPERFICIE (m²)

CULTIVADO	SEMI CULTIVADO	ABANDONADO	OTROS USOS	FORESTAL
858.520	518.768	1.223.010	466.115	69.208

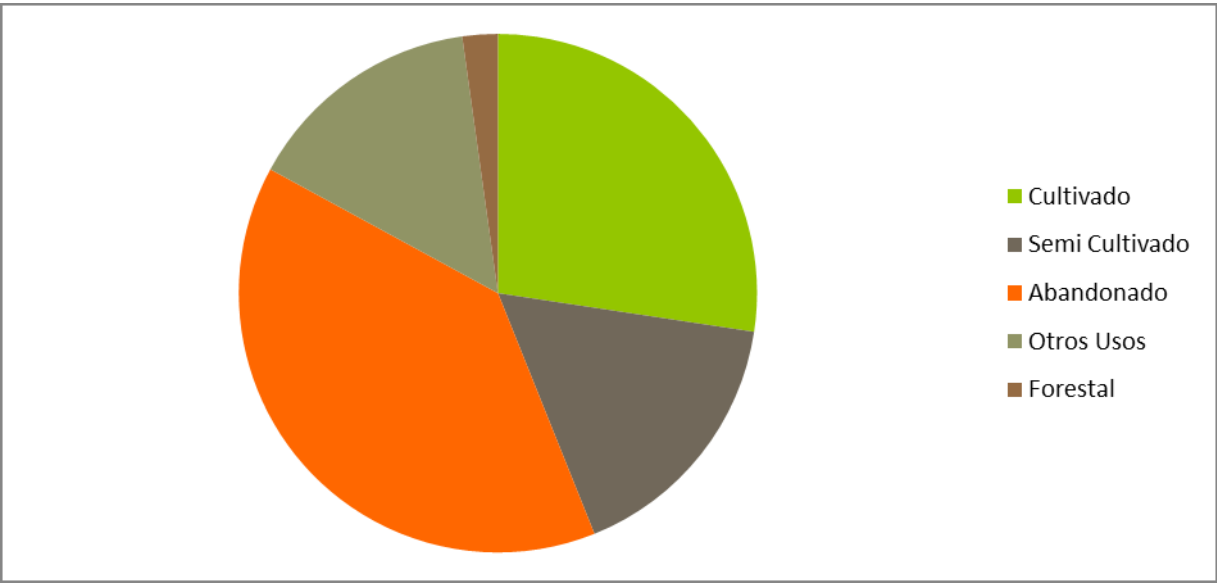

POLIGONO 002

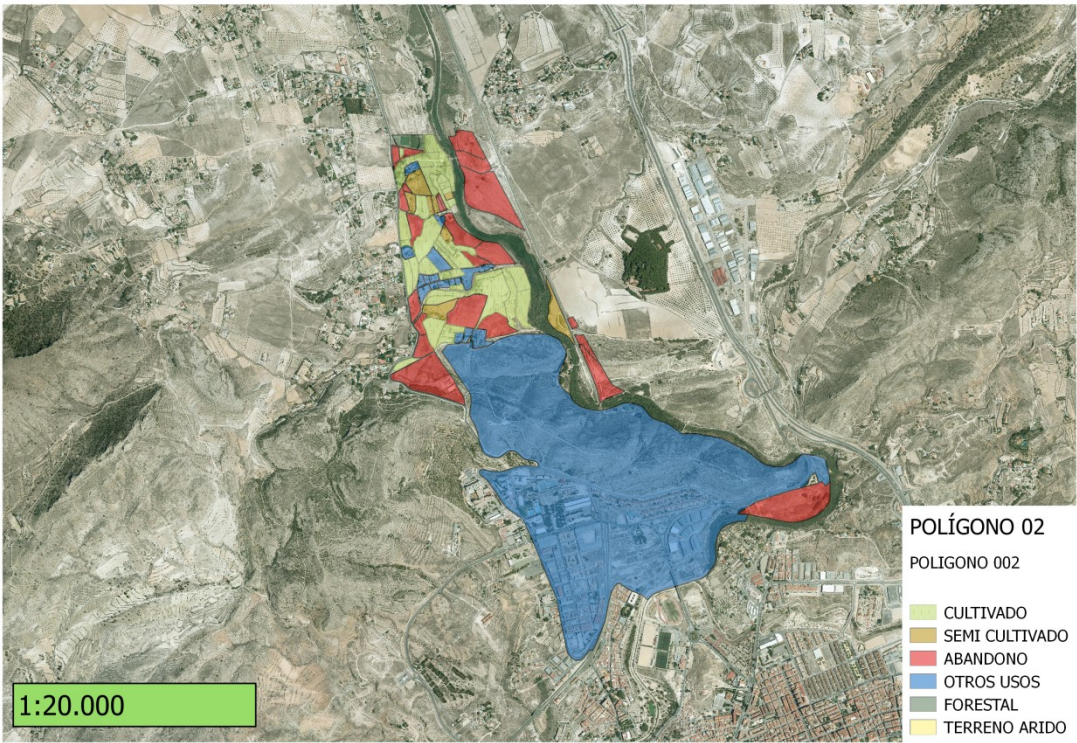

POLIGONO 002

PARCELAS: 121

SUPERFICIE (m²)

CULTIVADO	SEMI CULTIVADO	ABANDONADO	OTROS USOS	FORESTAL
237.996	54.788	341.401	1.444.049	10.901

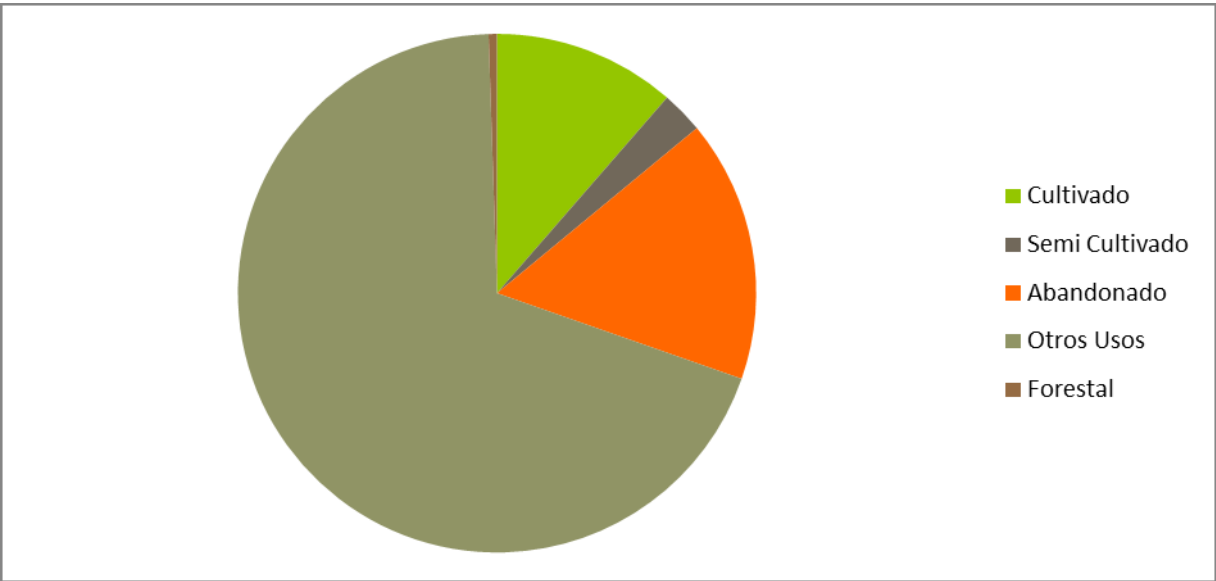

POLÍGONO 003

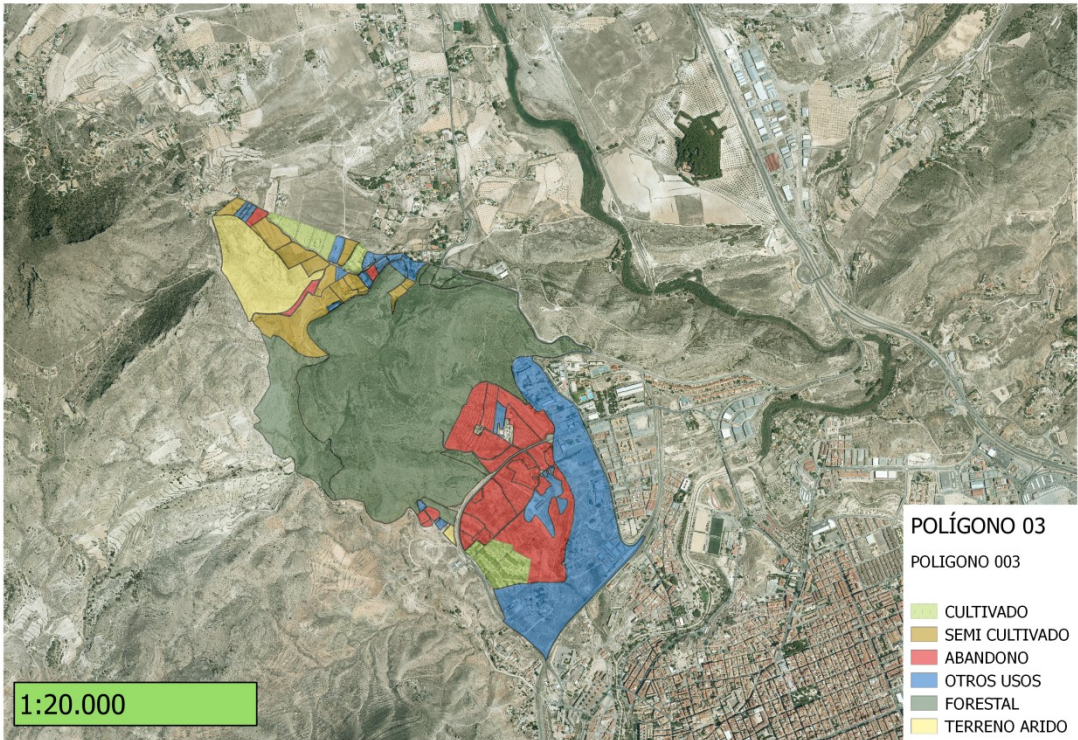

POLÍGONO 003

PARCELAS: 99

SUPERFÍCIE (m²)

CULTIVADO	SEMI CULTIVADO	ABANDONADO	OTROS USOS	FORESTAL
98.674	162.504	394.559	476.060	1.261.626

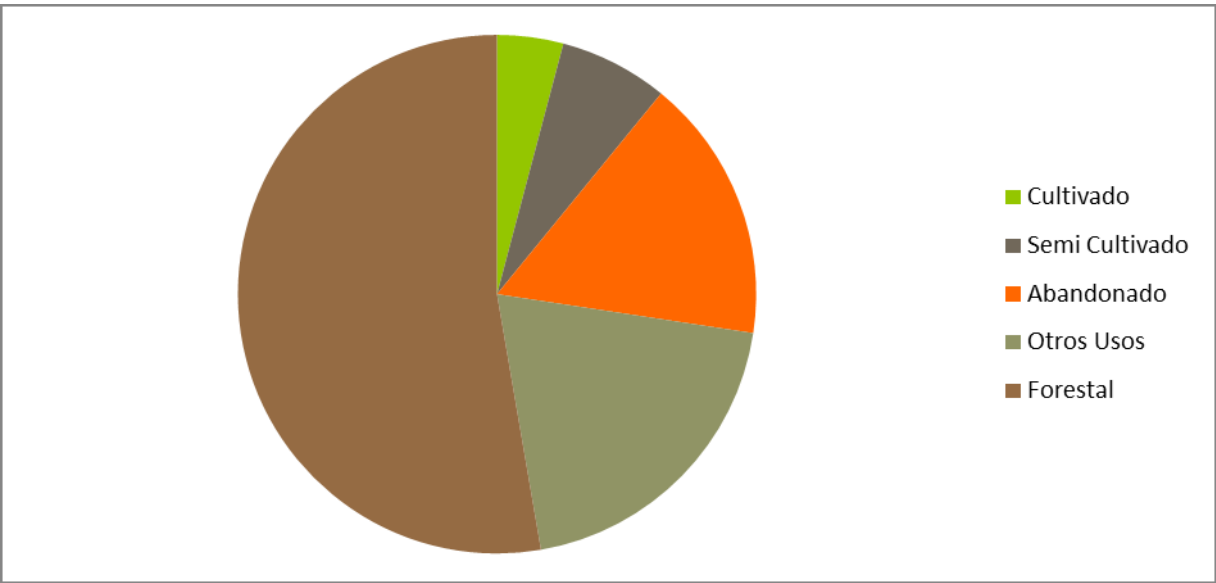

POLÍGONO 004

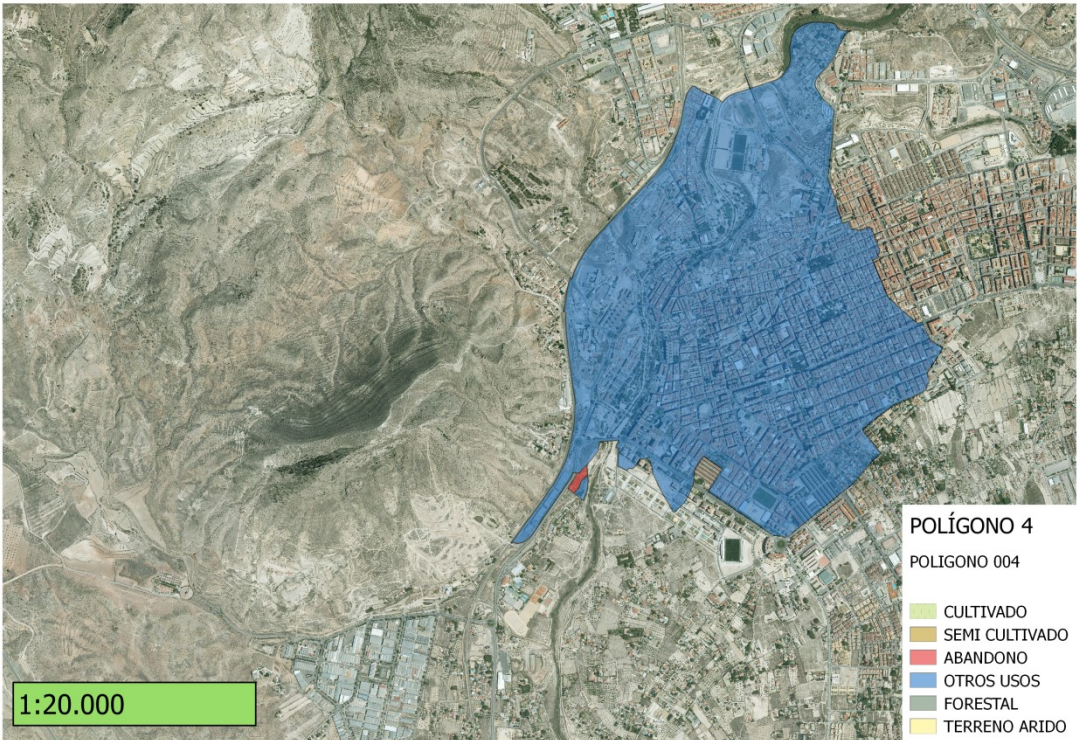

POLÍGONO 004

PARCELAS: 8

SUPERFÍCIE (m²)

CULTIVADO	SEMI CULTIVADO	ABANDONO	OTROS USOS	FORESTAL
0	0	5.936	3.088.357	0

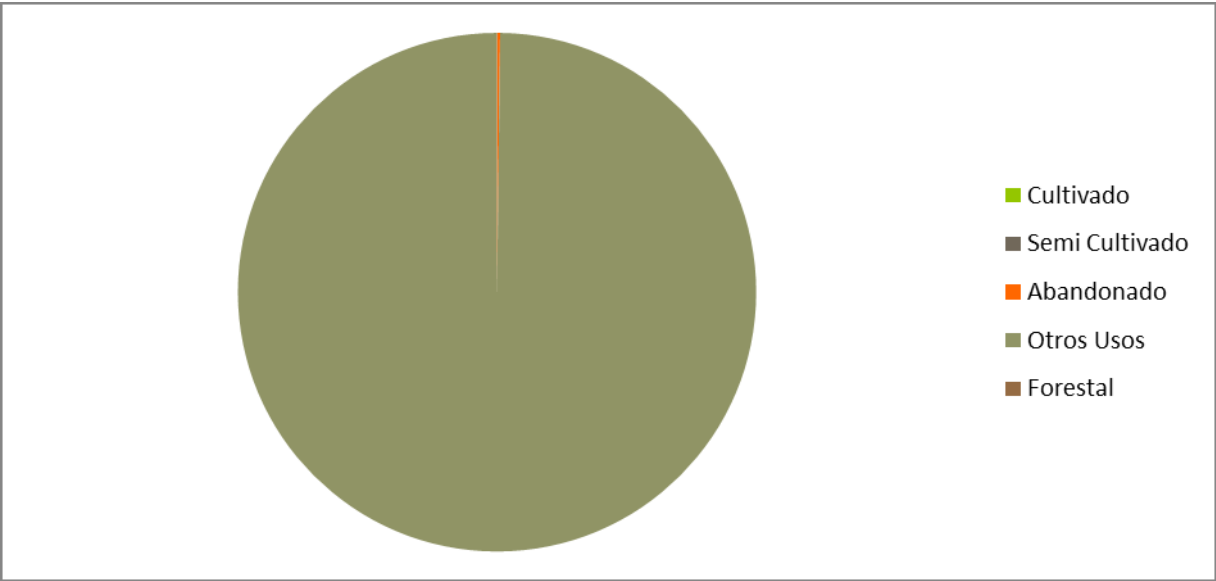

POLIGONO 5

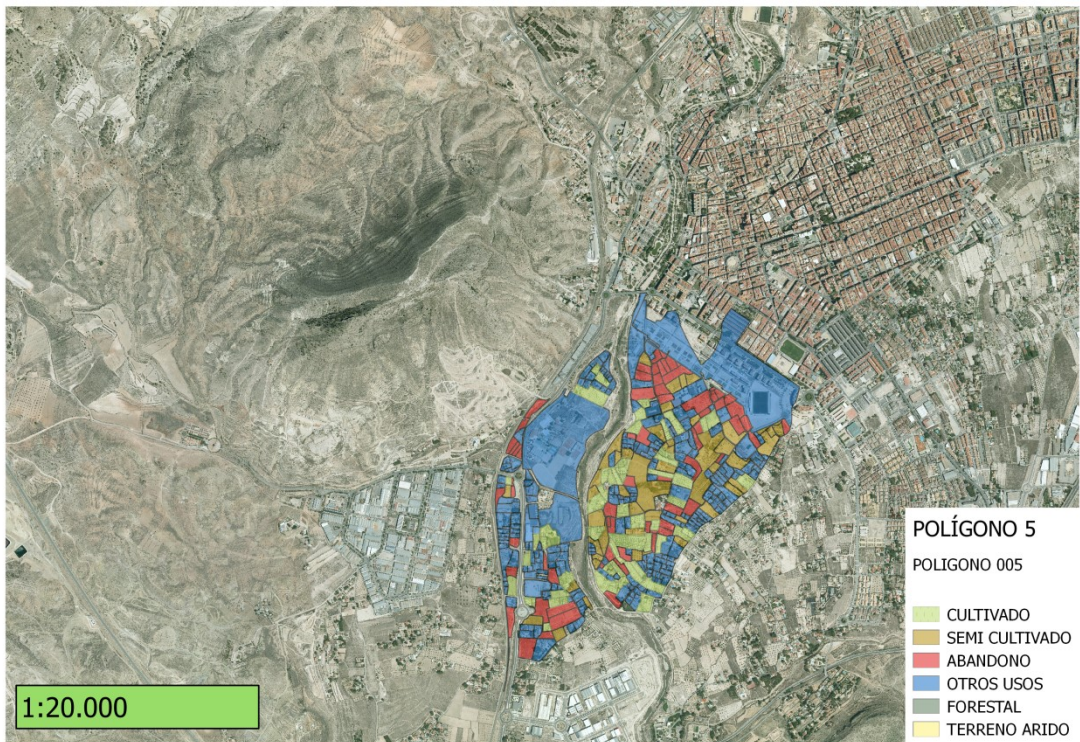

POLIGONO 005

PARCELAS: 464

SUPERFICIE (m²)

CULTIVADO	SEMI CULTIVADO	ABANDONO	OTROS USOS	FORESTAL
205.321	216.345	216.180	820.361	1.843

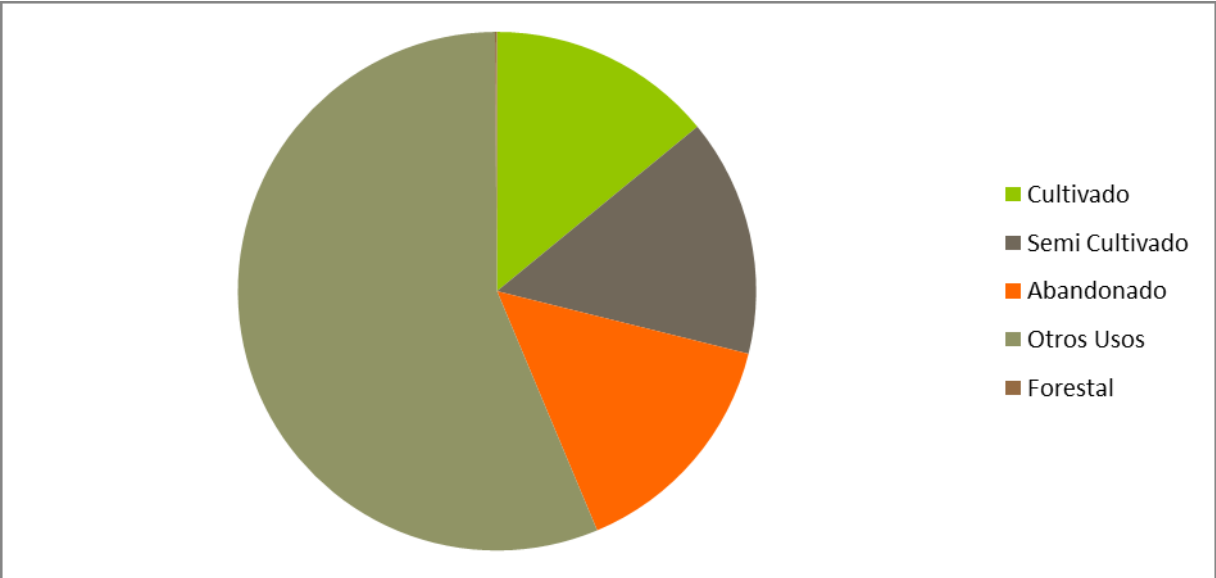

POLIGONO 006

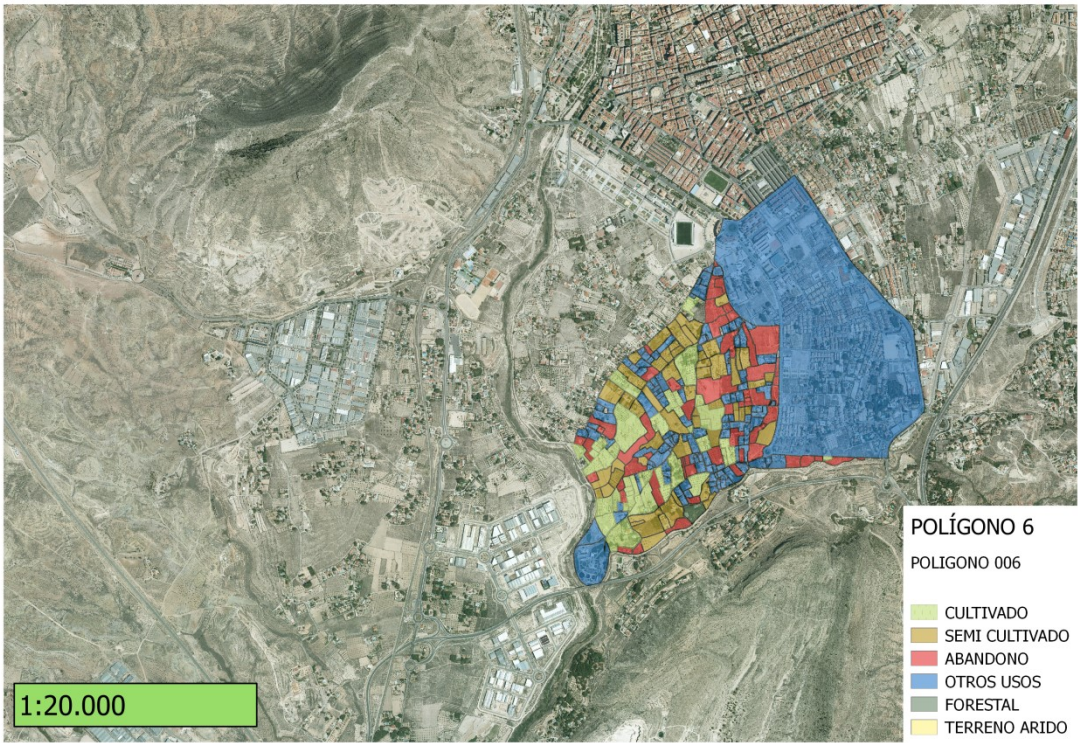

POLIGONO 006

PARCELAS: 192

SUPERFICIE (m²)

CULTIVADO	SEMI CULTIVADO	ABANDONO	OTROS USOS	FORESTAL
224.775	256.236	245.371	1.216.209	7.999

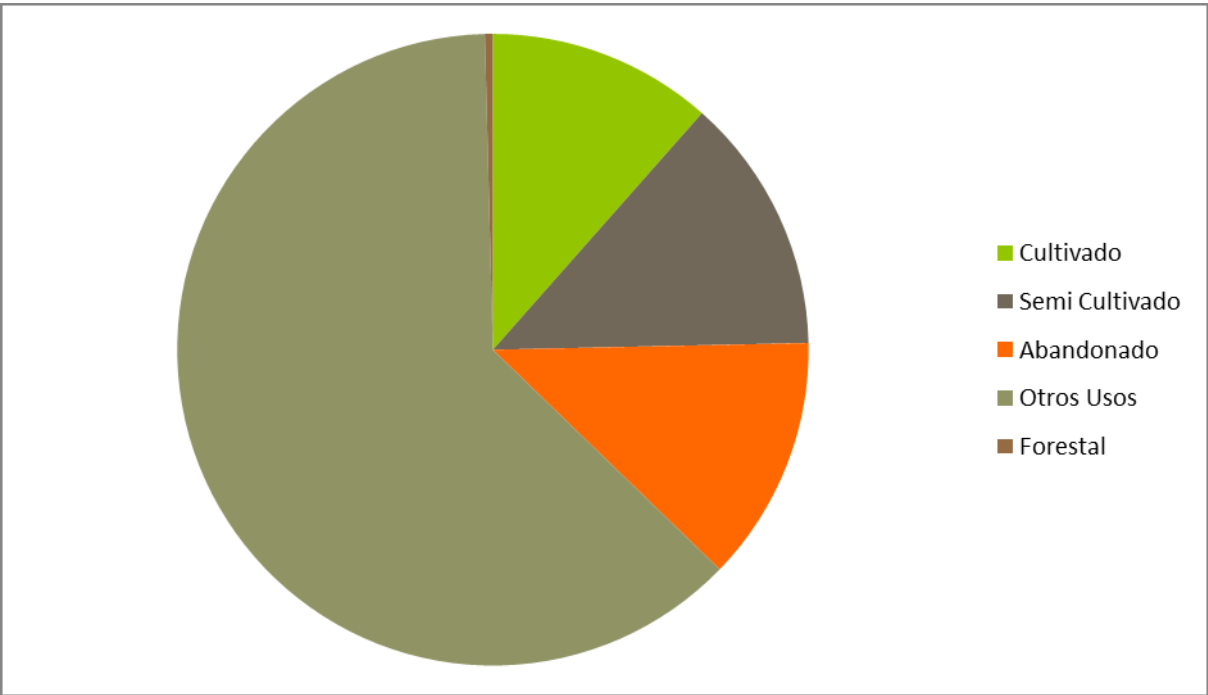

POLÍGONO 007

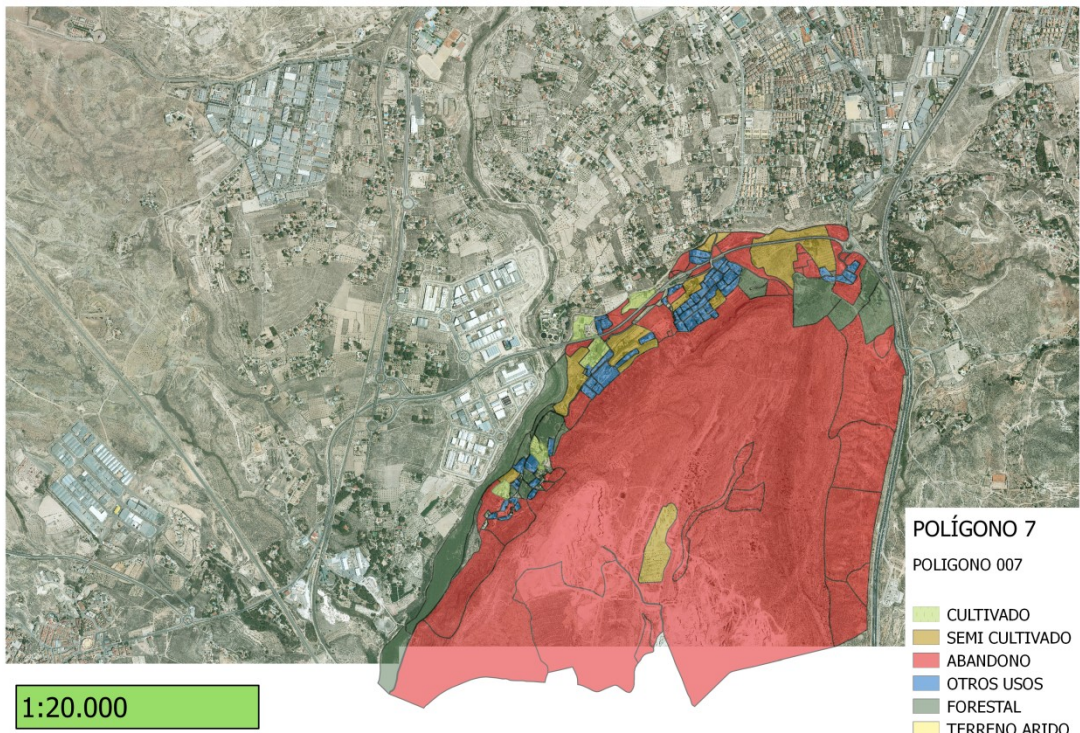

POLIGONO 007

PARCELAS: 182

SUPERFÍCIE (m²)

CULTIVADO	SEMI CULTIVADO	ABANDONO	OTROS USOS	FORESTAL
47.908	210.396	3.645436	139.437	329.281

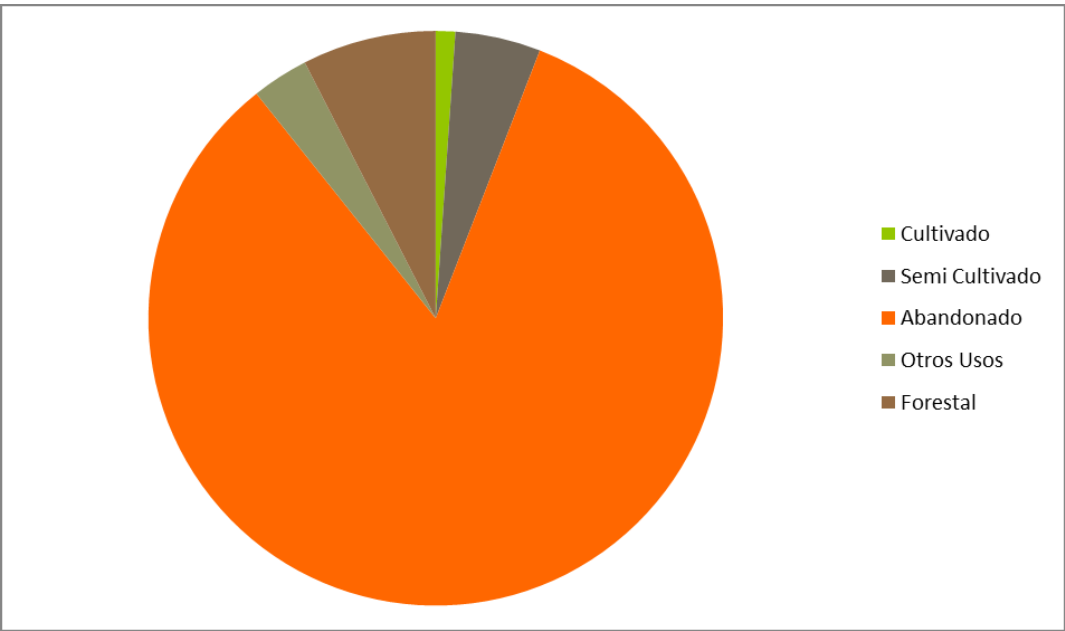

POLIGONO 008

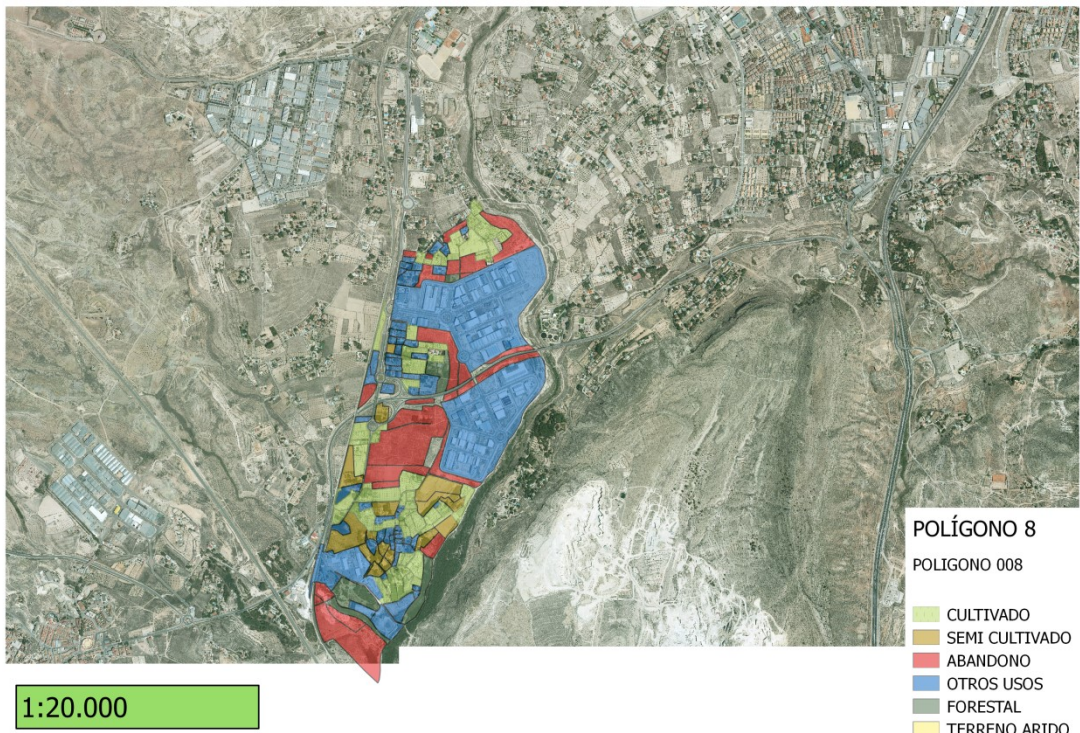

POLIGONO 008

PARCELAS: 218

SUPERFICIE (m²)

CULTIVADO	SEMI CULTIVADO	ABANDONADO	OTROS USOS	FORESTAL
259.266	128.632	340.873	691.347	69.708

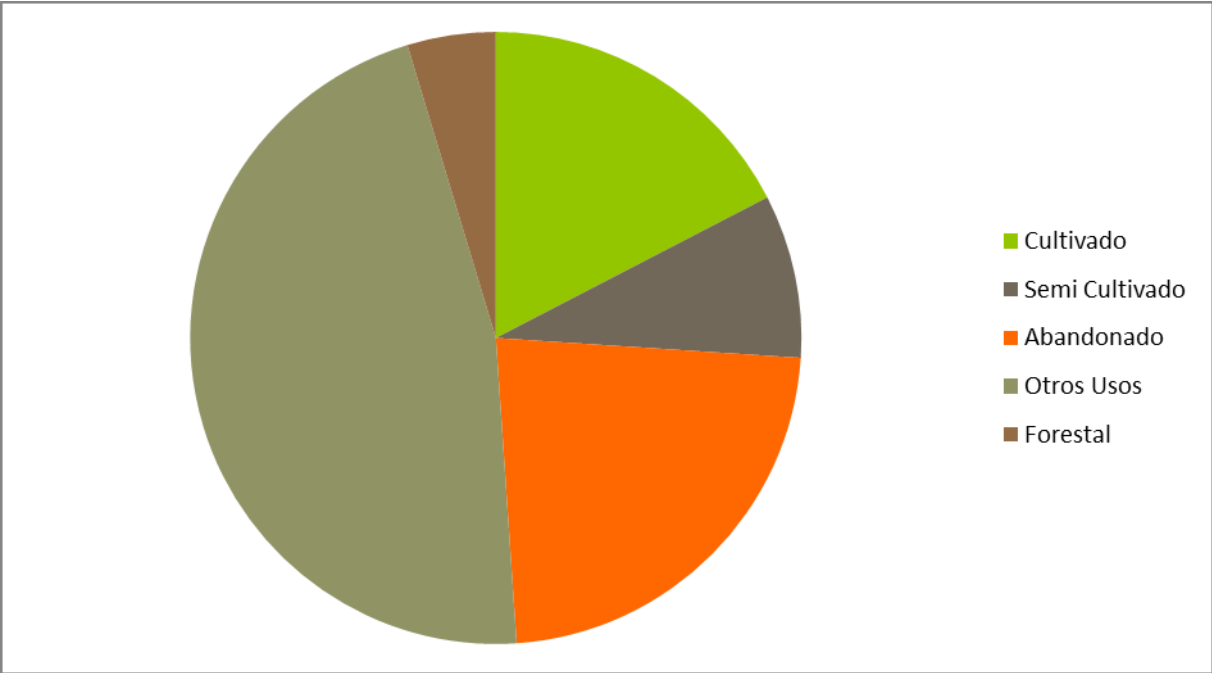

POLIGONO 009

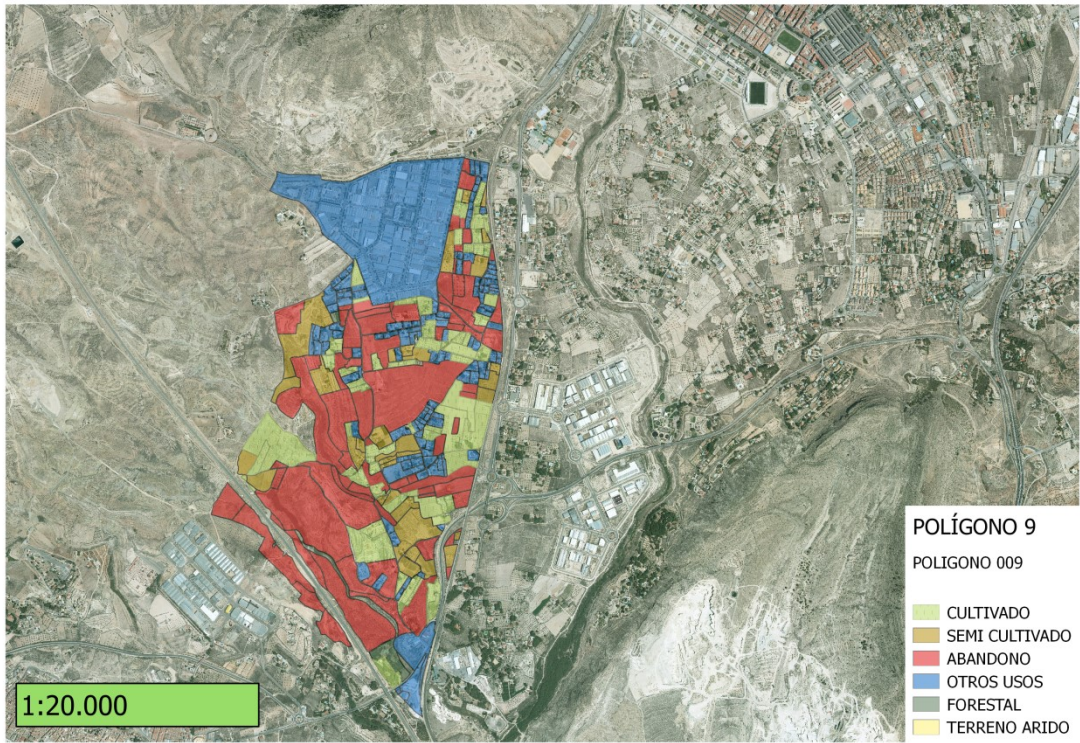

POLIGONO 009

PARCELAS: 339

SUPERFICIE (m²)

CULTIVADO	SEMI CULTIVADO	ABANDONADO	OTROS USOS	FORESTAL
405.944	264.256	1.009.323	743.491	18.151

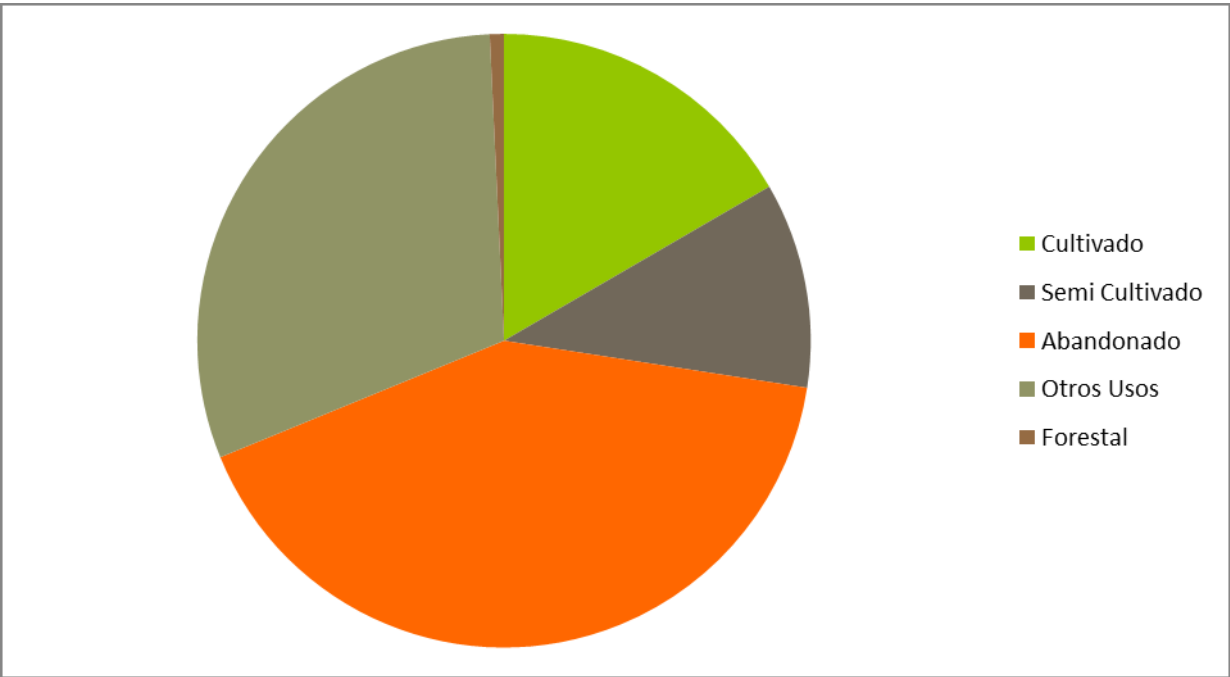

POLÍGONO 010

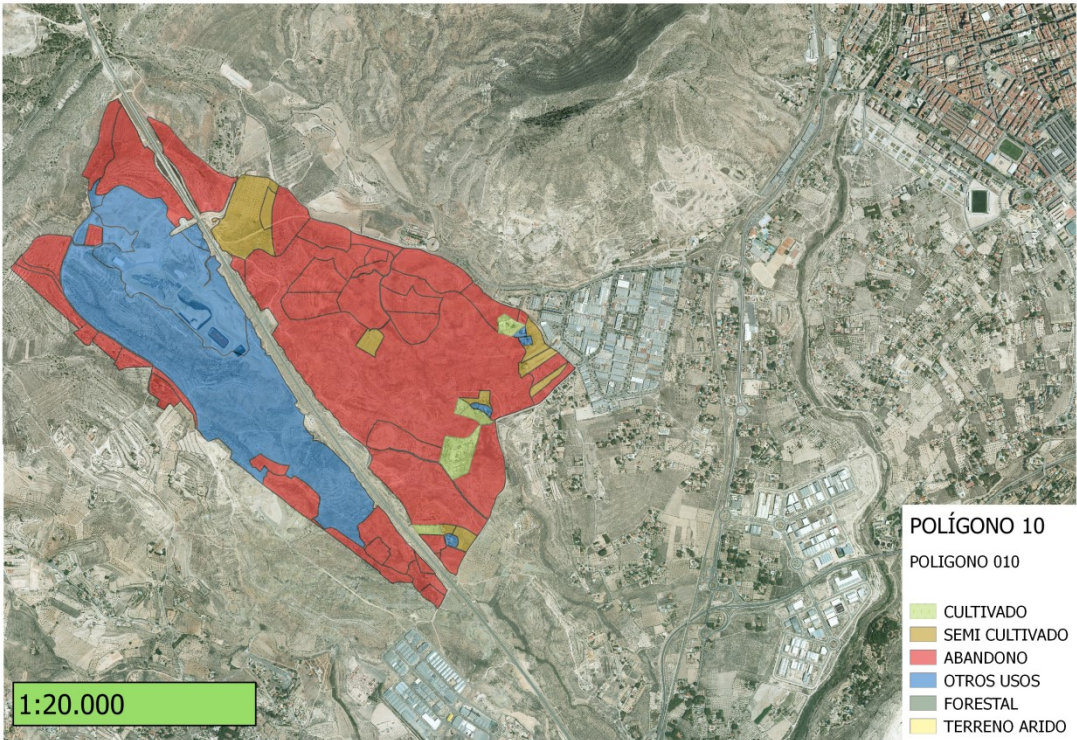

POLÍGONO 010

PARCELAS: 82

SUPERFÍCIE (m²)

CULTIVADO	SEMI CULTIVADO	ABANDONADO	OTROS USOS	FORESTAL
61.983	172.087	1.999.211	1.044.503	0

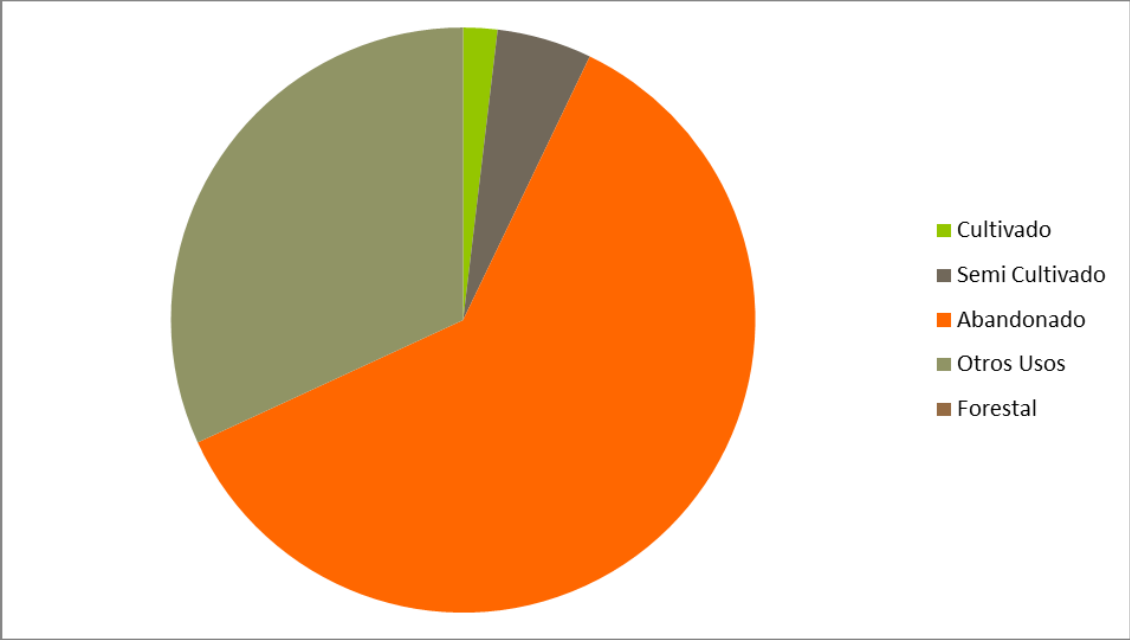

POLÍGONO 011



POLÍGONO 011

PARCELAS: 43

SUPERFÍCIE (m²)

CULTIVADO	SEMI CULTIVADO	ABANDONADO	OTROS USOS	FORESTAL
66.391	95.504	653.230	0	3.784.815

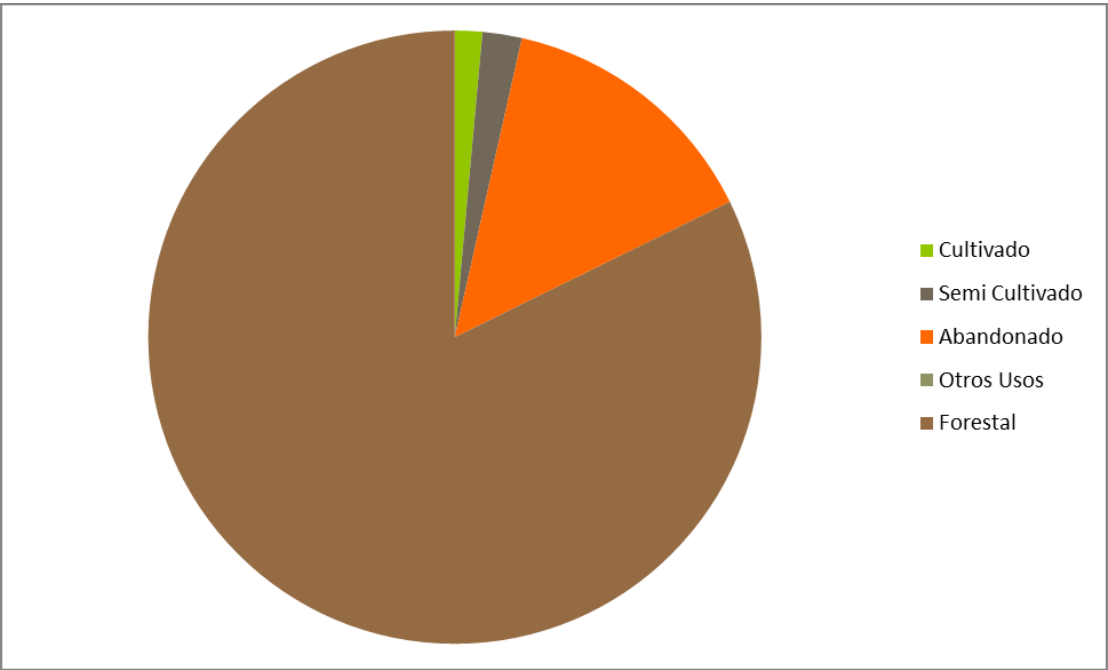

POLIGONO 012

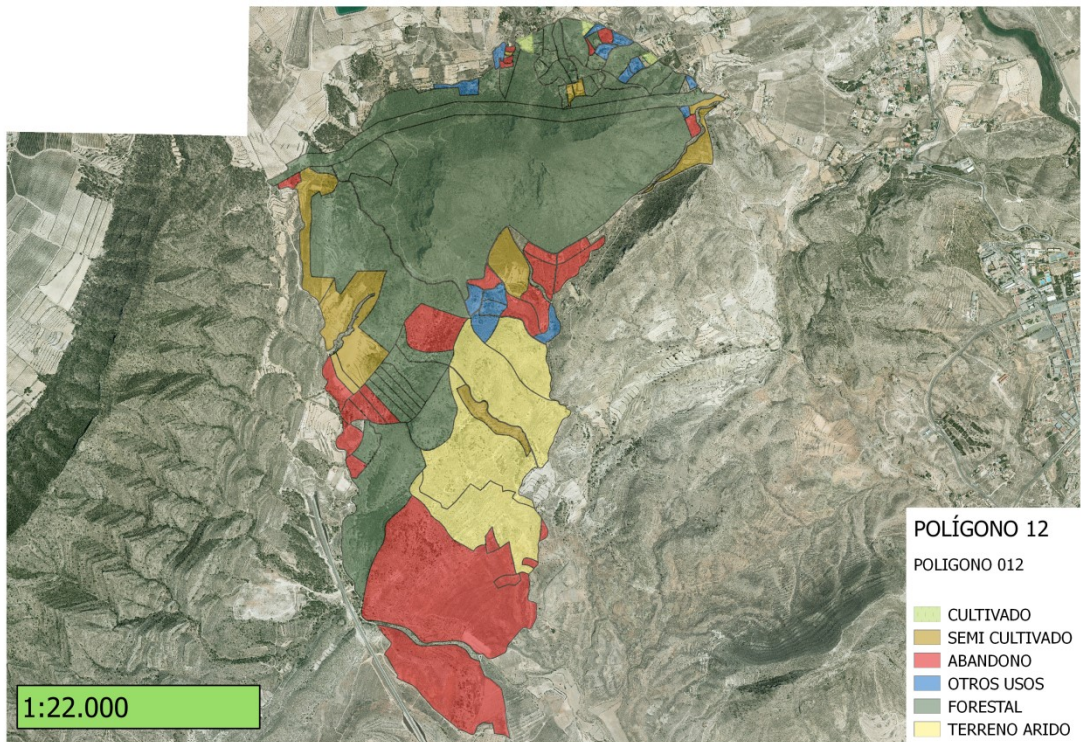

POLIGONO 012

PARCELAS: 121

SUPERFICIE (m²)

CULTIVADO	SEMI CULTIVADO	ABANDONADO	OTROS USOS	FORESTAL
13.948	381.447	1.130.557	118.946	2.681.409

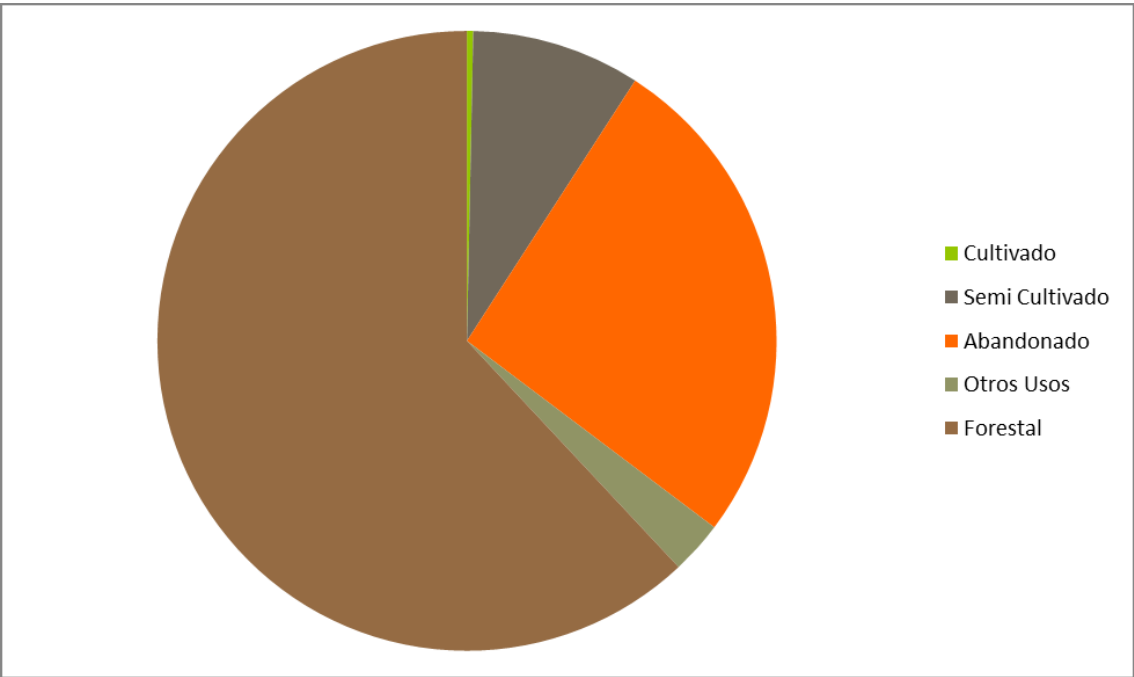

POLÍGONO 013

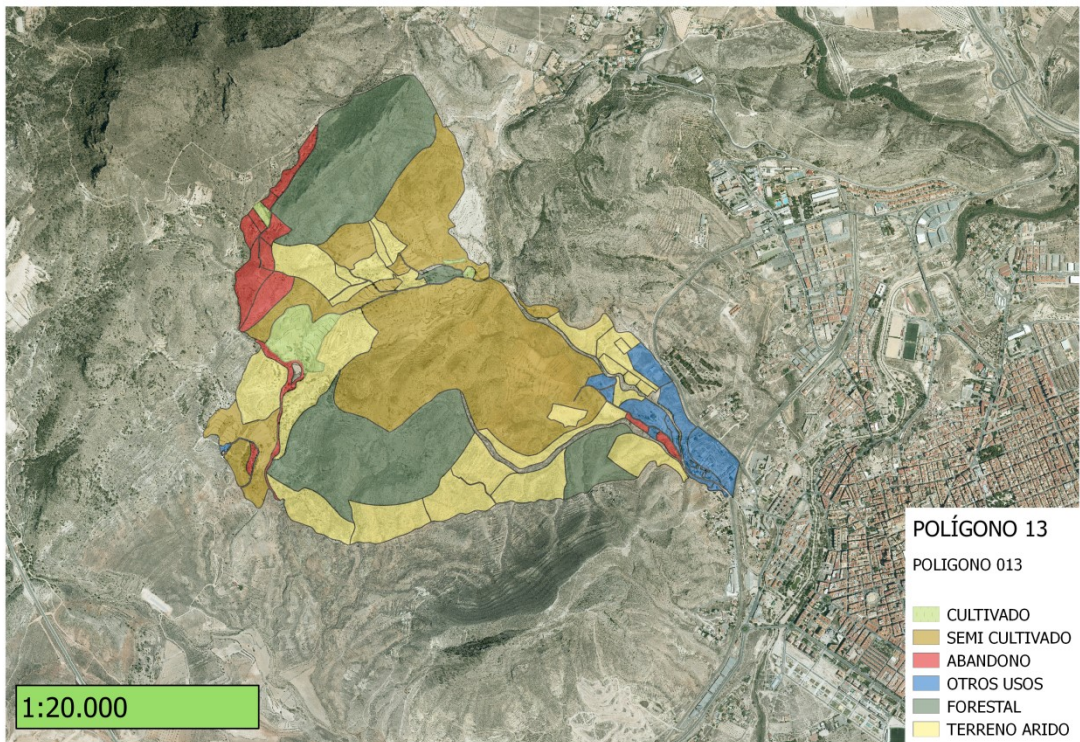

POLÍGONO 013

PARCELAS: 91

SUPERFÍCIE (m²)

CULTIVADO	SEMI CULTIVADO	ABANDONADO	OTROS USOS	FORESTAL
88370	1262427	172777	166507	950049

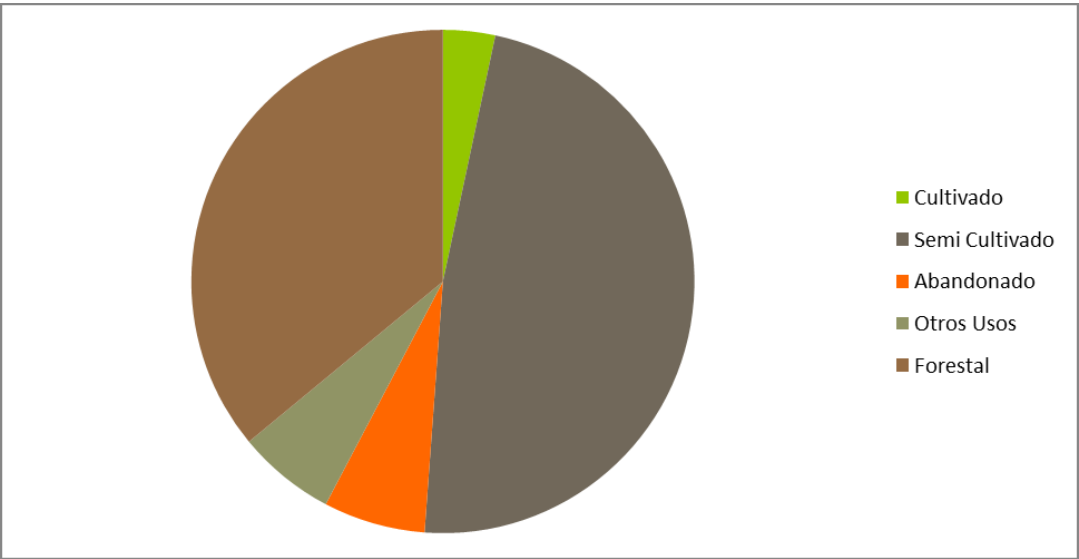

POLÍGONO 014

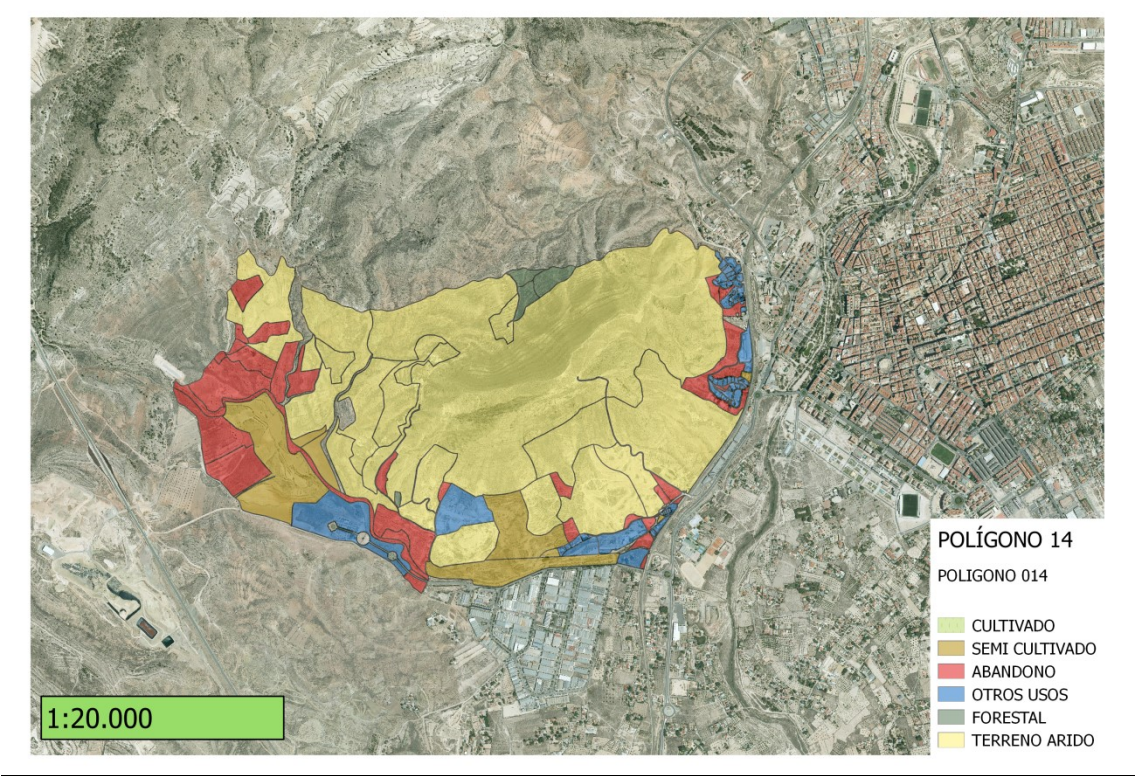

POLÍGONO 014

PARCELAS: 166

SUPERFÍCIE (m²)

CULTIVADO	SEMI CULTIVADO	ABANDONADO	OTROS USOS	FORESTAL
0	371.693	504.362	258.450	44.543

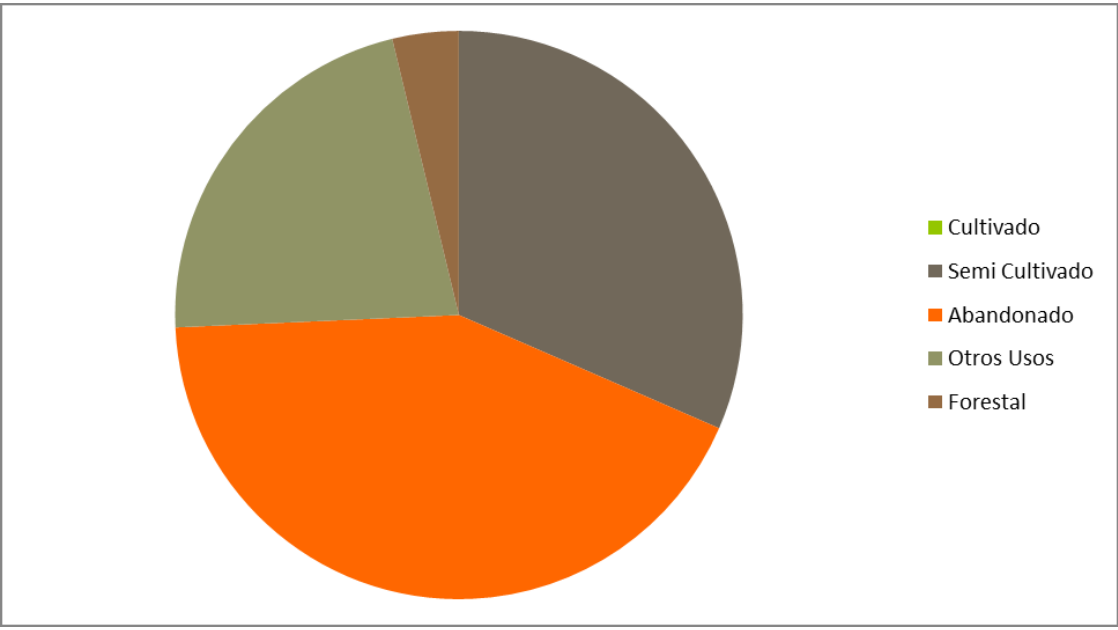

2.6. DATOS GLOBALES

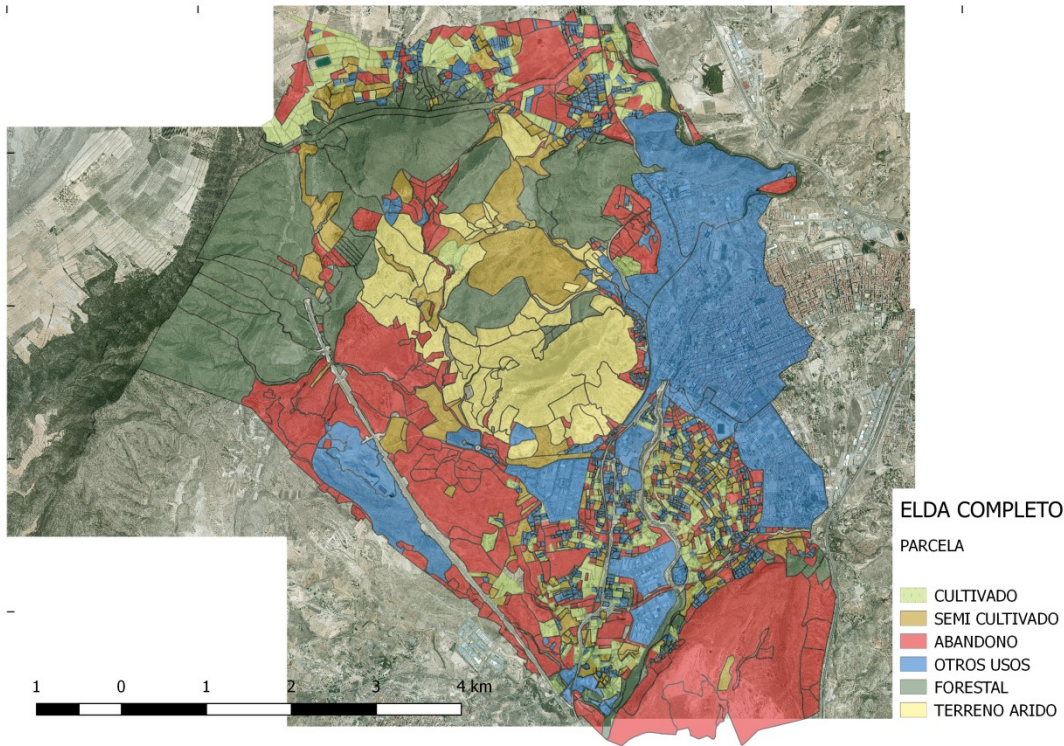

TOTAL DE PARCELAS SEGÚN SU ESTADO

PARCELAS: (2586)

SUPERFÍCIE (m²)				
CULTIVADO (337)	SEMI CULTIVADO (243)	ABANDONADO (478)	OTROS USOS (837)	FORESTAL (94)
2.569.096	4.095.083	11.882.226	10.673.832	9.229.533

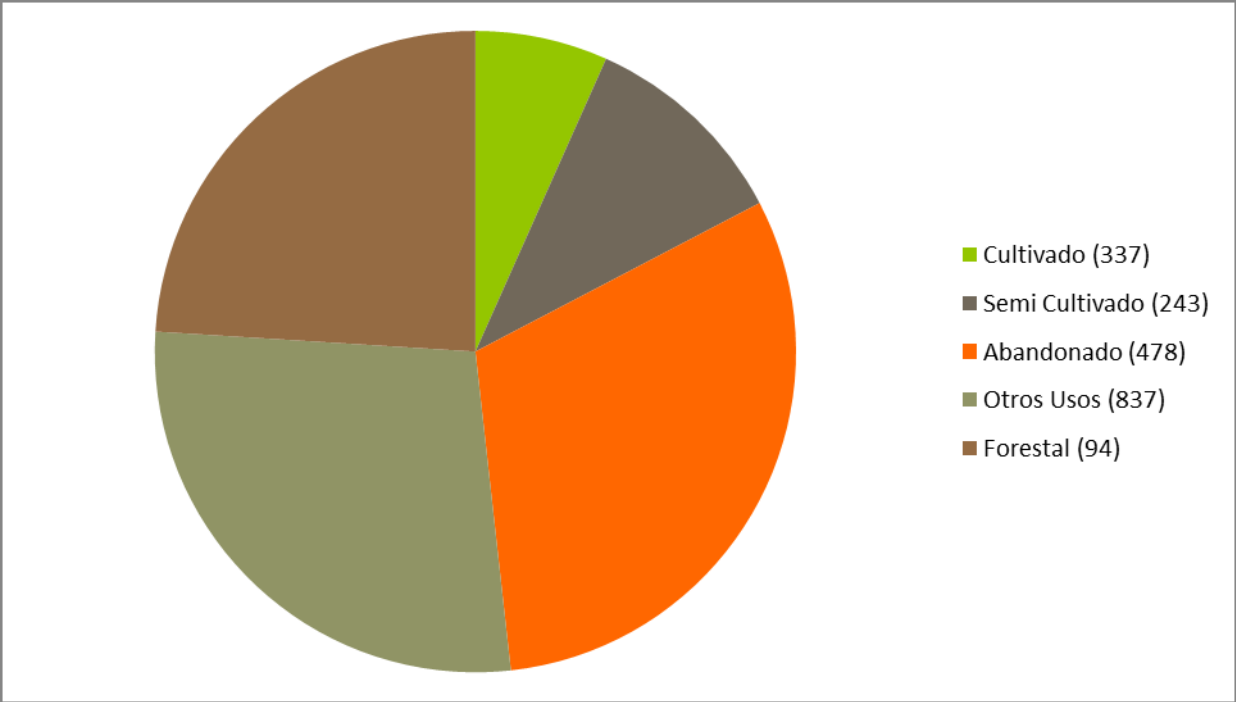

2.7. CONCLUSIONES

La potencialidad agraria o número total de parcelas cultivables (Abandonado + Cultivado + Semicultivado) es de 1.058 con una superficie total de 1854,62 hectáreas

PORCENTAJE POR SUPERFICIE (HECTÁREAS)

Abandonado	Cultivado	Semi Cultivado	TOTAL
1.188,22	256,9	409,5	1.854,62
30,9%	6,68%	10,65%	48,23%

PORCENTAJE CANTIDAD DE PARCELAS POR

Abandonado	Cultivado	Semi Cultivado	TOTAL
478	337	243	1.058
18,48%	13,03%	9,39%	40,91%

PARCELA MEDIA (HECTÁREAS)

Abandonado	Cultivado	Semi Cultivado
2,48	0,76	1.68

Después del trabajo de campo y el de gabinete, la organización de la información y esta presentación, se llega fácilmente a la conclusión de que el problema de abandono de tierras de cultivo es un tema a tratar, ya que lo que en principio puede parecer sólo un problema de "no uso", evoluciona hacia problemas de erosión, degradación y riesgo de incendio (entre otros).

La media de superficie en abandono se sitúa en 2,48 hectáreas, una cifra que nos indica la potencialidad alta del activo agrario de Elda. Contra todo pronóstico la suma del parcelario rustico cultivable llega casi al 50% de la extensión total del municipio.

Las zonas agrícolas y forestales son parte fundamental de nuestro entorno, realizan funciones ambientales y económicas necesarias para nuestra supervivencia. Es por ello, que nos corresponde su mantenimiento y gestión.

La puesta en marcha de iniciativas que estimulen y faciliten la recuperación de tierras abandonadas, acompañadas de normativa y fiscalidad que las potencien, se considera una opción necesaria para la solución de la problemática asociada al abandono de tierras de cultivo.

Con la reciente Ley de Estructuras Agrarias, habrá más facilidades para desarrollar este proyecto. El instituto Valle de Elda tiene es un aliado natural preferente en el desarrollo del Banco de Tierras, ya que la salida de nuevos emprendedores formados es la clave para la ocupación del parcelario rústico abandonado.

3. FASE 1: PLAN DE COMUNICACIÓN

3.1 OBJETIVOS

Los objetivos del plan de comunicación municipal se centran en conseguir el óptimo funcionamiento del banco de tierras, intentando que se aporten la mayor cantidad posible de terrenos rústicos en abandono o previsión de abandono, para ser ofrecidos a las personas que puedan estar interesadas en desarrollar cultivos agrícolas. El público objetivo puede diferenciarse en dos grandes grupos:

- 1.- Propietarios de terrenos rústicos en abandono o previsión de abandono.
- 2.- Personas interesadas en cultivar terrenos agrícolas (preferentemente Emprendedores)

3.2 RECOMENDACIÓN DE ACTUACIONES

A continuación se presenta una serie de actuaciones recomendadas a desarrollar en el ámbito municipal para intentar conseguir una efectiva comunicación de diferentes aspectos asociados con el banco de tierras.

- 1.- Acto de presentación / jornada informativa Se trataría de hacer un acto de presentación o jornada informativa del banco de tierras dirigida a los vecinos del municipio coincidiendo con el inicio de las actividades del banco de tierras o su nuevo impulso.
- 2.- Folleto informativo El folleto informativo permite difundir a nivel individual las características básicas del banco de tierras, junto con las ventajas para los propietarios y las personas interesadas en el cultivo agrícola. Además informa

sobre la participación del Ayuntamiento y sobre los aspectos medioambientales, sociales y económicos del banco de tierras.

3.- Cartel informativo

Permite anunciar el banco de tierras en un mayor formato, consiguiendo una mayor visibilidad. Se recomienda la colocación de los carteles en lugares estratégicos del municipio (Ayuntamiento, Consejo Municipal Agrario, Cooperativa, Casa de la Cultura, Asociaciones, etc.). También puede utilizarse en diversos actos relacionados con la agricultura (por ejemplo, ferias agrícolas, etc.).

Se recomienda la colocación del cartel, si fuera posible, a las cooperativas de los municipios vecinos, para informar posibles propietarios residentes fuera del municipio donde está el banco de tierras.

4.- Vídeo informativo

El vídeo informativo puede utilizarse en presentaciones de actos o jornadas destinados a dar a conocer el banco de tierras.

También se recomienda que el vídeo del banco de tierras se cuelgue oportunamente en la web municipal para ofrecer información mediante este canal a los ciudadanos.

5.- Creación de ordenanza municipal reguladora del BT

El funcionamiento del banco de tierras debe estar recogido en unas bases reguladoras o reglamento de gestión y ser aprobado por el órgano municipal correspondiente. La creación de una ordenanza municipal sobre el funcionamiento del banco de tierras podría lograr una mayor difusión del mismo banco de tierras.

7.- Información en la web municipal

Resulta muy oportuno incluir información sobre el banco de tierras dentro de la web municipal, especialmente las bases reguladoras del banco de tierras y el vídeo informativo.

8.- Información en redes sociales

Se recomienda la dinamización del banco de tierras utilizando las redes sociales, creando los perfiles oportunos y difundiendo periódicamente los mensajes que se estimen de interés.

6.- Punto de información municipal

En los municipios, donde sea posible, se recomienda la creación de un punto de información municipal para dar asistencia telefónica o presencial a los vecinos sobre cualquier aspecto del banco de tierras.

9.- Difusión de información mediante listas de correo electrónico

Es aconsejable comunicar la existencia y funcionamiento del banco de tierras mediante listas de distribución de correo electrónico (por ejemplo, empleados del ayuntamiento, foros de participación ciudadana, asociaciones, etc.).

10.- Boletín Informativo Municipal (BIM)

Es muy recomendable la inclusión de noticias sobre el banco de tierras en el Boletín Informativo Municipal (BIM), debido a su amplia difusión en el municipio.

11.- Prensa, radio, televisión locales

Cuando haya medios de comunicación locales (prensa, radio y TV), la difusión de las oportunas noticias contribuiría significativamente a un mayor conocimiento de la existencia del banco de tierras en el municipio.

12.- Información junto con el recibo de IBI rústica

En el papel del recibo de IBI rústica, que remite el Ayuntamiento, puede incluir de forma pre-impresa información sobre el banco de tierras (por ejemplo, una dirección web o un teléfono de contacto). Esta actuación estaría dirigida a todos los propietarios de terrenos rústicos del municipio.

13.- Información a propietarios de terrenos abandonados

Para conseguir efectuar una comunicación directa a los propietarios (o titulares catastrales) de terrenos abandonados, hay que realizar previamente un inventario de parcelas abandonadas. El estudio territorial básico de este informe es un pun de partida para la elaboración del inventario. Posteriormente, se podría enviar una carta dirigida a estos propietarios para informarles de que el banco de tierras supone una alternativa ante abandono de las parcelas rústicas.

14.- Información en procesos de participación ciudadana

En determinados procesos de participación ciudadana, como la Agenda 21 local, resulta muy oportuno y conveniente informar sobre el banco de tierras, por sus aspectos medioambientales, sociales y económicos.

Para efectuar un oportuno control y seguimiento del plan de comunicación municipal, se recomienda establecer, al menos, los siguientes indicadores:

- Número de parcelas y superficie (hectáreas) aportadas por los propietarios.
- Número de parcelas y superficie (hectáreas) que han conseguido ser cultivadas.

3.3 PROPUESTA DE LOGOTIPOS DEL BANCO DE TIERRAS

La primera propuesta está basada en la cesión de tierras. La fórmula circular está diseñada para la creación de chapas.



La segunda propuesta es un diseño angular que contrasta con las formas onduladas de la hoja de almendro.



1. ANEXO

4.1. LISTADO DE PARCELAS ABANDONADAS

POLIGONO	PARCELA	SUPERFICIE (m²)	REFERENCIA CADASTRAL
001	00142	13848	03066A00100142
001	09030	2988	03066A00109030
001	00064	7493	03066A00100064
001	00130	336903	03066A00100130
001	00133	16525	03066A00100133
001	00231	3024	03066A00100231
001	00232	11864	03066A00100232
001	00047	9181	03066A00100047
001	00256	13244	03066A00100256
001	00073	1230	03066A00100073
001	00074	5616	03066A00100074
001	00082	3207	03066A00100082
001	00053	22855	03066A00100053
001	00054	5343	03066A00100054
001	00055	11813	03066A00100055
001	00040	10962	03066A00100040
001	00109	24374	03066A00100109
001	00121	13910	03066A00100121
001	00122	17149	03066A00100122
001	00123	20774	03066A00100123
001	00033	7570	03066A00100033
001	00199	18793	03066A00100199
001	00150	11198	03066A00100150
001	00137	6383	03066A00100137
001	00195	58900	03066A00100195
001	00196	30427	03066A00100196
001	00205	3768	03066A00100205
001	00214	3035	03066A00100214
001	00215	8347	03066A00100215
001	00100	1748	03066A00100100
001	00183	2472	03066A00100183
001	00191	4778	03066A00100191
001	00102	18456	03066A00100102
001	00103	24920	03066A00100103
001	00161	5024	03066A00100161
001	00163	14280	03066A00100163
001	00164	4682	03066A00100164
001	00207	9872	03066A00100207
001	00222	6393	03066A00100222

001	00131	28200	03066A00100131
001	00147	10028	03066A00100147
001	00307	5251	03066A00100307
001	00144	26608	03066A00100144
001	09031	11096	03066A00109031
001	09000	16054	03066A00109000
001	00339	1422	03066A00100339
001	00194	43271	03066A00100194
001	09046	14995	03066A00109046
001	00024	5070	03066A00100024
001	00345	2560	03066A00100345
001	09048	137275	03066A00109048
001	00076	20485	03066A00100076
001	09042	107346	03066A00109042
002	00072	1501	03066A00200072
002	00105	1990	03066A00200105
002	00076	3098	03066A00200076
002	09025	13193	03066A00209025
002	00031	26198	03066A00200031
002	00025	16552	03066A00200025
002	00006	49356	03066A00200006
002	00007	20299	03066A00200007
002	00018	8271	03066A00200018
002	00019	4595	03066A00200019
002	00103	4502	03066A00200103
002	00057	4447	03066A00200057
002	00055	8872	03066A00200055
002	00040	16805	03066A00200040
002	00041	5456	03066A00200041
002	00130	7280	03066A00200130
002	00062	1469	03066A00200062
002	00111	59040	03066A00200111
002	00104	15727	03066A00200104
002	00016	50565	03066A00200016
002	00004	15927	03066A00200004
002	09003	4969	03066A00209003
002	00063	1289	03066A00200063
003	00035	10818	03066A00300035
003	00008	7094	03066A00300008
003	00053	4001	03066A00300053
003	00032	29076	03066A00300032
003	00021	3306	03066A00300021
003	00029	60354	03066A00300029
003	00030	15242	03066A00300030
003	00038	41909	03066A00300038

003	00045	1330	03066A00300045
003	00055	30679	03066A00300055
003	00054	9904	03066A00300054
003	00059	10726	03066A00300059
003	00060	4684	03066A00300060
003	00057	2669	03066A00300057
003	00033	19310	03066A00300033
003	00044	3661	03066A00300044
003	00046	2895	03066A00300046
003	00040	5522	03066A00300040
003	00036	15855	03066A00300036
003	00049	4598	03066A00300049
003	00002	5965	03066A00300002
003	00050	104961	03066A00300050
004	00001	5936	03066A00400001
005	00085	2497	03066A00500085
005	00094	2954	03066A00500094
005	00096	2432	03066A00500096
005	00012	3344	03066A00500012
005	00013	3741	03066A00500013
005	00003	3023	03066A00500003
005	00004	3855	03066A00500004
005	00015	2047	03066A00500015
005	00014	2786	03066A00500014
005	00006	7405	03066A00500006
005	00028	11082	03066A00500028
005	00029	1822	03066A00500029
005	00034	5072	03066A00500034
005	00053	2956	03066A00500053
005	00022	2219	03066A00500022
005	00021	1882	03066A00500021
005	00046	4520	03066A00500046
005	09000	2803	03066A00509000
005	00068	5160	03066A00500068
005	00073	4207	03066A00500073
005	00075	4889	03066A00500075
005	00163	6661	03066A00500163
005	00164	11218	03066A00500164
005	00110	2711	03066A00500110
005	00111	3188	03066A00500111
005	00058	1732	03066A00500058
005	00079	2217	03066A00500079
005	00115	1536	03066A00500115
005	00119	2568	03066A00500119
005	00120	1007	03066A00500120

005	00123	2104	03066A00500123
005	00152	1683	03066A00500152
005	00155	3704	03066A00500155
005	00084	2548	03066A00500084
005	00087	3130	03066A00500087
005	00088	4696	03066A00500088
005	00091	1070	03066A00500091
005	00170	8772	03066A00500170
005	00171	5910	03066A00500171
005	00114	630	03066A00500114
005	00190	2413	03066A00500190
005	00191	1306	03066A00500191
005	00192	1241	03066A00500192
005	00193	1072	03066A00500193
005	00198	2865	03066A00500198
005	00175	2294	03066A00500175
005	00182	425	03066A00500182
005	00134	3929	03066A00500134
005	00181	1255	03066A00500181
005	00141	2602	03066A00500141
005	00086	5815	03066A00500086
005	00400	469	03066A00500400
005	00138	2333	03066A00500138
005	00265	1245	03066A00500265
005	00185	4363	03066A00500185
005	00261	2185	03066A00500261
005	00419	2641	03066A00500419
005	00168	7357	03066A00500168
005	00413	2803	03066A00500413
005	00016	2415	03066A00500016
005	00018	780	03066A00500018
005	00020	2931	03066A00500020
005	00019	370	03066A00500019
005	00023	6603	03066A00500023
005	00126	2929	03066A00500126
005	00424	484	03066A00500424
005	00426	1637	03066A00500426
005	00425	1637	03066A00500425
006	00079	2495	03066A00600079
006	00103	7332	03066A00600103
006	00087	2229	03066A00600087
006	00128	3609	03066A00600128
006	00109	1279	03066A00600109
006	00110	524	03066A00600110
006	00111	3280	03066A00600111

006	00114	5988	03066A00600114
006	00063	5014	03066A00600063
006	00065	1701	03066A00600065
006	00066	6331	03066A00600066
006	00067	4071	03066A00600067
006	00071	4626	03066A00600071
006	00073	1127	03066A00600073
006	00031	6853	03066A00600031
006	00035	19899	03066A00600035
006	00091	2335	03066A00600091
006	00057	5432	03066A00600057
006	00041	7957	03066A00600041
006	00048	10069	03066A00600048
006	00052	8116	03066A00600052
006	00054	1516	03066A00600054
006	00055	1363	03066A00600055
006	00106	1201	03066A00600106
006	00074	3697	03066A00600074
006	00075	4907	03066A00600075
006	00137	5880	03066A00600137
006	00141	1119	03066A00600141
006	00143	8820	03066A00600143
006	00149	1693	03066A00600149
006	00124	4976	03066A00600124
006	00154	2521	03066A00600154
006	00180	2142	03066A00600180
006	00189	6714	03066A00600189
006	00026	2786	03066A00600026
006	00269	2315	03066A00600269
006	05009	542	03066A00605009
006	00012	4167	03066A00600012
006	00014	1259	03066A00600014
006	00193	2646	03066A00600193
006	00183	8480	03066A00600183
006	00184	884	03066A00600184
006	00271	5300	03066A00600271
006	00005	1044	03066A00600005
006	00006	7358	03066A00600006
006	00056	3600	03066A00600056
006	00284	4209	03066A00600284
006	00046	20566	03066A00600046
006	00147	2556	03066A00600147
006	00003	2434	03066A00600003
006	00209	7305	03066A00600209
006	00028	1992	03066A00600028

006	00029	9112	03066A00600029
007	00001	79344	03066A00700001
007	00060	141695	03066A00700060
007	00061	91995	03066A00700061
007	00026	5586	03066A00700026
007	00030	9821	03066A00700030
007	00030	5615	03066A00700030
007	00021	14032	03066A00700021
007	00032	2864	03066A00700032
007	00048	16596	03066A00700048
007	00050	1988	03066A00700050
007	00051	5258	03066A00700051
007	00052	1269	03066A00700052
007	00053	6332	03066A00700053
007	00055	7791	03066A00700055
007	00055	7116	03066A00700055
007	00033	23343	03066A00700033
007	00038	4022	03066A00700038
007	00039	3329	03066A00700039
007	00041	6041	03066A00700041
007	00042	1418	03066A00700042
007	00062	113288	03066A00700062
007	00063	15843	03066A00700063
007	00046	2133	03066A00700046
007	00048	14589	03066A00700048
007	00064	52027	03066A00700064
007	00076	7849	03066A00700076
007	00078	10713	03066A00700078
007	00080	671	03066A00700080
007	00081	20771	03066A00700081
007	00065	29908	03066A00700065
007	00055	1419	03066A00700055
007	00056	19875	03066A00700056
007	00059	11321	03066A00700059
007	00070	329284	03066A00700070
007	00003	15978	03066A00700003
007	00136	5409	03066A00700136
007	00067	2522867	03066A00700067
007	00139	2125	03066A00700139
007	00040	768	03066A00700040
007	00036	635	03066A00700036
007	00144	32508	03066A00700144
008	00030	5318	03066A00800030
008	00030	3400	03066A00800030
008	00029	27973	03066A00800029

008	00030	11909	03066A00800030
008	00121	21737	03066A00800121
008	00359	1693	03066A00800359
008	00112	10729	03066A00800112
008	00008	8187	03066A00800008
008	00015	1089	03066A00800015
008	00001	2299	03066A00800001
008	00017	4993	03066A00800017
008	00019	5046	03066A00800019
008	00020	1242	03066A00800020
008	00021	10388	03066A00800021
008	00057	13913	03066A00800057
008	00082	60378	03066A00800082
008	00103	6174	03066A00800103
008	00030	5947	03066A00800030
008	00031	2678	03066A00800031
008	00109	3550	03066A00800109
008	00031	24316	03066A00800031
008	00071	8525	03066A00800071
008	00054	87866	03066A00800054
008	09025	6676	03066A00809025
008	00369	4847	03066A00800369
009	00167	51372	03066A00900167
009	00152	26350	03066A00900152
009	00139	6654	03066A00900139
009	00023	7174	03066A00900023
009	09020	7043	03066A00909020
009	00112	5394	03066A00900112
009	09024	4760	03066A00909024
009	00157	15414	03066A00900157
009	00149	1337	03066A00900149
009	00103	3646	03066A00900103
009	00104	2704	03066A00900104
009	00108	2463	03066A00900108
009	00118	9008	03066A00900118
009	00120	5288	03066A00900120
009	00147	8400	03066A00900147
009	00148	2431	03066A00900148
009	00123	3985	03066A00900123
009	00124	2020	03066A00900124
009	00128	17789	03066A00900128
009	00129	14289	03066A00900129
009	00130	2831	03066A00900130
009	00131	1351	03066A00900131
009	00164	23097	03066A00900164

009	00166	3290	03066A00900166
009	00043	23509	03066A00900043
009	00172	4806	03066A00900172
009	00176	18538	03066A00900176
009	00161	19323	03066A00900161
009	00186	5317	03066A00900186
009	00057	3039	03066A00900057
009	00058	2934	03066A00900058
009	00051	12442	03066A00900051
009	00068	3614	03066A00900068
009	00069	1677	03066A00900069
009	00021	2992	03066A00900021
009	00022	13476	03066A00900022
009	00070	3920	03066A00900070
009	00073	6959	03066A00900073
009	00074	2674	03066A00900074
009	00036	21340	03066A00900036
009	00037	1283	03066A00900037
009	00087	3144	03066A00900087
009	00088	15088	03066A00900088
009	00090	5364	03066A00900090
009	00092	10558	03066A00900092
009	00094	10477	03066A00900094
009	00020	1716	03066A00900020
009	00024	5579	03066A00900024
009	00025	16980	03066A00900025
009	00026	2648	03066A00900026
009	00027	3250	03066A00900027
009	00029	8023	03066A00900029
009	00032	36876	03066A00900032
009	00033	4953	03066A00900033
009	00004	2024	03066A00900004
009	00008	66867	03066A00900008
009	00062	9599	03066A00900062
009	00063	10720	03066A00900063
009	00064	7183	03066A00900064
009	00066	1131	03066A00900066
009	00288	1735	03066A00900288
009	00292	1484	03066A00900292
009	00160	64989	03066A00900160
009	00170	19403	03066A00900170
009	00168	122579	03066A00900168
009	00169	41275	03066A00900169
009	00301	16205	03066A00900301
009	00302	10879	03066A00900302

009	00296	15139	03066A00900296
009	00041	117522	03066A00900041
010	09005	20916	03066A01009005
010	00104	23387	03066A01000104
010	00046	12291	03066A01000046
010	00047	7995	03066A01000047
010	00048	30899	03066A01000048
010	00049	12256	03066A01000049
010	00052	11543	03066A01000052
010	00053	41177	03066A01000053
010	00054	74789	03066A01000054
010	00055	37025	03066A01000055
010	00100	35522	03066A01000100
010	00009	45135	03066A01000009
010	00010	37024	03066A01000010
010	00012	11542	03066A01000012
010	00016	56613	03066A01000016
010	00017	28241	03066A01000017
010	00002	8395	03066A01000002
010	00039	39266	03066A01000039
010	00040	11411	03066A01000040
010	00042	13921	03066A01000042
010	00043	3064	03066A01000043
010	00045	17183	03066A01000045
010	00101	11239	03066A01000101
010	00034	8239	03066A01000034
010	00036	11309	03066A01000036
010	00001	35857	03066A01000001
010	00011	7740	03066A01000011
010	00013	53011	03066A01000013
010	00015	31368	03066A01000015
010	00103	31368	03066A01000103
010	00005	107123	03066A01000005
010	00107	78124	03066A01000107
010	00105	6409	03066A01000105
010	00041	911781	03066A01000041
010	00004	36463	03066A01000004
010	00035	47391	03066A01000035
010	00030	8668	03066A01000030
010	00032	4611	03066A01000032
010	00110	613	03066A01000110
010	00031	12442	03066A01000031
010	00033	15860	03066A01000033
011	00011	4610	03066A01100011
011	00012	1862	03066A01100012

011	00013	10361	03066A01100013
011	00014	61224	03066A01100014
011	00015	9599	03066A01100015
011	09008	2671	03066A01109008
011	00027	14653	03066A01100027
011	00020	4824	03066A01100020
011	00010	543426	03066A01100010
012	00100	2218	03066A01200100
012	00056	12311	03066A01200056
012	00051	22133	03066A01200051
012	00053	26009	03066A01200053
012	00047	23597	03066A01200047
012	00042	7215	03066A01200042
012	00073	9955	03066A01200073
012	00046	26295	03066A01200046
012	00091	12086	03066A01200091
012	00092	15772	03066A01200092
012	00093	15771	03066A01200093
012	00075	19121	03066A01200075
012	00079	70211	03066A01200079
012	00080	22740	03066A01200080
012	00083	6991	03066A01200083
012	00029	6119	03066A01200029
012	00065	3785	03066A01200065
012	00066	3357	03066A01200066
012	00067	8135	03066A01200067
012	00008	1730	03066A01200008
012	00069	548822	03066A01200069
012	00068	7135	03066A01200068
012	00048	11523	03066A01200048
012	00005	1891	03066A01200005
012	00101	2338	03066A01200101
012	00045	12754	03066A01200045
012	00070	230543	03066A01200070
013	00002	35952	03066A01300002
013	00003	37927	03066A01300003
013	00004	9765	03066A01300004
013	00041	4061	03066A01300041
013	00043	6842	03066A01300043
013	00053	4975	03066A01300053
013	00007	5326	03066A01300007
013	00060	4250	03066A01300060
013	00009	19093	03066A01300009
013	09006	21624	03066A01309006
013	00005	12440	03066A01300005

013	00006	10522	03066A01300006
014	00058	1527	03066A01400058
014	00123	8420	03066A01400123
014	00003	22025	03066A01400003
014	09013	46212	03066A01409013
014	00110	734	03066A01400110
014	00051	53997	03066A01400051
014	00012	20158	03066A01400012
014	00039	7271	03066A01400039
014	00040	43779	03066A01400040
014	00033	6982	03066A01400033
014	00034	7843	03066A01400034
014	00006	4196	03066A01400006
014	00007	14633	03066A01400007
014	00008	16218	03066A01400008
014	00043	9292	03066A01400043
014	00050	50501	03066A01400050
014	00038	5702	03066A01400038
014	00075	3001	03066A01400075
014	00027	3113	03066A01400027
014	00105	547	03066A01400105
014	00001	67893	03066A01400001
014	00002	23526	03066A01400002
014	00004	2375	03066A01400004
014	00005	3831	03066A01400005
014	00142	3644	03066A01400142
014	00138	42148	03066A01400138
014	00130	3402	03066A01400130
014	00022	982	03066A01400022
014	00021	7500	03066A01400021
014	00143	1303	03066A01400143
014	00025	6286	03066A01400025
014	00028	3749	03066A01400028
014	00089	11572	03066A01400089